PRIMER AÑO — Núm. 30. PORTE PAGADO Dirección, Redacción y Administración: AVENIDA DE MAYO 769 Buenos Aires, Miércoles 19 de Enero de 1916

Director: JOSÉ LUIS CANTILO

Todas las cartas destinadas a la Redacción deben ser dirigidas al Director.

Como el diario no puede responsabilizarse por los manuscritos que se le envíen, ruega a los autores guarden copia de ellos.

Dirección Telegráfica: EPOCA; Buenos Aires

Teléfonos: Unión Telefónica. — DIRECTOR 5155 — REDACCIÓN 5196 — ADMINISTRACIÓN 5016.

Biblioteca de la Universidad de La Plata F.C.S.

La Epoca

PRECIOS DE SUSCRIPCION:

CAPITAL

$ m/n. $ m/n. $ m/n. $ m/n.
Un mes 1.70 Tres meses 5 Seis meses 10 Un año 20

PROVINCIAS

Un mes 2 Tres meses 6 Seis meses 12 Un año 24

EXTERIOR

$ m/n. $ m/n. $ m/n. $ m/n.
Un mes 2 Tres meses 6 Seis meses 12 Un año 24

Número del día 0.08 — Número atrasado (dentro de los 30 días) 0.20 — De fechas anteriores 0.50.

LA EPOCA se envía directamente por correo a toda persona que lo pida acompañando el importe correspondiente. Los pedidos de suscripciones para el interior de la República se atenderán por cualquier número de días a razón de 0.08 por ejemplar.

VEASE EN LA PÁGINA 16 LA INFORMACIÓN DE ÚLTIMA HORA

19 DE ENERO DE 1916

CULTURA

Dentro de un criterio real, elevado y sereno, la eficacia de las agrupaciones políticas, en orden a los beneficios que ha de reportar su acción al pueblo y al país, se pulsa por la cultura de sus dirigentes, la honradez de su propaganda y la honorabilidad de sus principios. Los partidos o fracciones partidistas, que atropellando todo concepto de moralidad cívica, convierten en eje de sus aspiraciones la diatriba calumniosa; los conglomerados que queriendo malamente arrogarse finalidades reivindicatoriales de los derechos del proletariado, hacen de la tribuna pública púlpito de denuestos e improperios biliosos, hijos de la impotencia, para en buena lid combatir al adversario, no pueden, entonces, considerarse como organizaciones serias, llamadas a servir el engrandecimiento nacional, a propulsar el bienestar popular, y a enderezar el rumbo de la república moral, intelectual y materialmente, hacia la cima del mejoramiento preconizado.

El partido socialista, o lo que por tal se entiende entre nosotros, con la proximidad del proceso eleccionario, se ha dado a la tarea de exprimir, sin tasa ni medida, la mezquina ruindad de la calumnia, lloviendo sobre la acción radical toda clase de vulgares especies, que son la expresión neta del irrefrenable despecho de sus jefes ante la sana reacción del electorado, frente al engaño de que ha sido víctima por parte de estos formidables mistificadores, que dilapidan a toda hora en incongruencia política y ciudadana; que, atentos a cuidar el interés personal, olvidan los compromisos contraídos con quienes, ilusos, les honraron con sus votos, para consagrarse a sacar el mejor provecho de su situación privilegiosa dentro de la secta.

Y esta labor, si bien no alcanza a salpicar de lodo los prestigios de la obra del partido Radical, medularmente patriótica, en cambio sirve para intoxicar la ingenua imaginación de cuantos todavía son capaces de dar oído a esos peroradores, ayunos de sentido moral, que fincan sus esperanzas de triunfo en envenenar el criterio de las masas, sembrándolos de prejuicios a todas luces reprochables.

Ciertamente, nada hay más perjudicial ni nada atenta tanto contra la tranquilidad pública y privada que estas mistificaciones. Porque, falsas las bases para juzgar y apreciar debidamente el desenvolvimiento de las características nacionales, falsas serán también las consecuencias que se deduzcan de toda medida que implique un paso más en el camino del perfeccionamiento institucional, efectivo baluarte de todo bienestar popular.

Con olímpica imparidez, con audacia sui génesis, el partido Socialista, que nunca se ha distinguido por la sinceridad de sus propósitos, acusa al radicalismo de ser pródigo en tósigos para granjearse voluntades y captarse adeptos. Empero, la verdad es que no es esta fuerza política la que vive intoxicando el proletariado con frases de relumbrón, dañinas, por su propia intemperancia ácrata y rudamente nocivas por la misma vaciedad perniciosa de sus estrechas finalidades.

Además, no es nuestro partido, vigoroso y real concilio de hombres de toda esfera social que lealmente pugnan por llevar a la república a la cúspide de su grandeza y desarrollo, el que mistifica la opinión con inventivas soeces, de pobre calibre, para arrastrar al pueblo por senderos errados, con promesas que, a la postre, son una estafa a su credulidad y una burda sofisticación de su criterio.

En momentos en que se acerca la justa cívica de la cual pende el porvenir argentino, bueno es dejar en su punto estas cosas, ya que el alma nacional necesita conocer a ciencia cierta cuáles son los móviles y aspiraciones de las fracciones que actúan en el escenario político del país.

No se llega a la dirección de los destinos de las naciones ni se enmiendan los viejos yerros mistificando los pueblos con la amenaza de evoluciones y mejoras que jamás han de cumplirse. Se llega por el camino recto, haciendo tarea útil y patriótica, buscando, analizando los medios que han de permitir imponer un sistema gubernativo, consultante de los anhelos y las necesidades cívico-ciudadanas.

Así quienes quieren escalar los puestos directrices valiéndose de armas inmorales, en cuanto significan burlar los altos anhelos del electorado, deben ser repudiados por la conciencia sensata de los que no comulgan con ruedas de molino y saben a donde va el pensamiento de tales pretendientes.

Por fortuna, la mentalidad popular argentina de hoy no es la misma de años anteriores. La eficacia de los hechos la ha aleccionado suficientemente para dejarse embaucar por frases doradas. El desencanto de lo palpado le ha sacudido lo necesario para sustraerse al análisis de las tendencias en concordancia con sus aspiraciones. Y ello descarta toda sospecha de triunfo; toda idea de éxito en orden a abrevar el tósigo de la mistificación.

SERVICIO TELEGRAFICO EXCLUSIVO

El comercio de los neutrales

Malas perspectivas

Bloqueo absoluto de Alemania

POSIBLE INTERRUPCION DE LAS EXPORTACIONES

Alarma en los países no beligerantes

Resolución inquebrantable de Inglaterra

PARIS, enero 19 (2 p. m.).—Constituye el asunto del día el anuncio del gobierno británico de extremar el bloqueo de los puertos de Alemania, hasta hacerlo absoluto, a fin de privar a dicho imperio de los auxilios que recibe por intermedio de los países neutrales.

La resolución de la Gran Bretaña ha dado lugar a un largo cambio de ideas con Francia e Italia respecto a esta medida de carácter radical, y parece que estas dos últimas potencias vacilaron en aceptar la determinación británica, pues tenían sus dudas acerca del principio que tiene por base el destino final de las mercaderías. Además, Francia e Italia arguyeron que la medida iba a provocar un gran movimiento de resistencia en todos los países neutrales, especialmente en Estados Unidos y naciones escandinavas, y a enajenar simpatías a la causa de los aliados, pues los perjuicios a los neutrales iban a ser excesivos.

A pesar de esas observaciones, el gobierno inglés ha hecho prevalecer su criterio, expresando que en esa resolución estriba la victoria y que ante las imperiosas necesidades del momento, no es posible entregarse a vacilaciones y escrúpulos que puedan comprometer el éxito final.

De un momento a otro las potencias aliadas declararán oficialmente el bloqueo absoluto de Alemania, exponiendo las razones que les asisten para adoptar esa resolución y demostrando con hechos probados que Alemania, por intermedio de Suecia, Noruega, Dinamarca y Holanda, recibe cuanto necesita de Estados Unidos, que expide sus exportaciones a esos países, desde cuyos puertos son reexpedidas a Alemania.

La actitud resuelta de Inglaterra era un hecho que se veía venir, y a eso obedece la amenaza velada de Suecia contenida en el mensaje de la Corona al Parlamento.

Por otra parte, Estados Unidos ha protestado repetidas veces contra las trabas opuestas por la Gran Bretaña al comercio de los neutrales, y consecuente con sus principios sobre este punto, es posible que no permanezca pasivo.

En Francia existe el temor de que ante la actitud de la Entente, las naciones neutrales formen una liga para defenderse contra los perjuicios que va a ocasionar al comercio el bloqueo absoluto de Alemania, pues tal medida dará pretexto a los aliados a confiscar todos los cargamentos, alegando que están destinados a ser reexpedidos a Alemania.

El comercio de la América del Sur con Holanda y los países escandinavos sufrirá también mucho con los procedimientos marítimos que va a adoptar la Entente.

Este asunto envuelve mucha gravedad y puede traer complicaciones de todo género, sin contar las diversas represalias que podrá ejercer Alemania exasperada por la conducta de la Gran Bretaña.

La dirección de correos y telégrafos

ANTECEDENTES DE UN CONFLICTO

La solución impuesta

Aunque el ministro del interior doctor Ortiz ha invitado al director general de correos y telégrafos doctor Rosetti, a conferenciar respecto de su renuncia, en los centros oficiales se considera ésto como un trámite que no modificará las soluciones esperadas desde hace tiempo en esa rama de la administración nacional.

El caso que ha motivado el conflicto no es más que uno de los tantos que habían creado un malestar que debía conducir a la eliminación de quienes, deliberadamente, o por falta de consagración a sus deberes, lo venían acentuando.

Ha sido, como vulgarmente se dice, la gota de agua que ha hecho rebalsar el contenido de la copa.

El ministro del interior es hombre de rectitudes, que se subleva ante las injusticias, mucho más si éstas se cometen con personas de humilde condición social. Demócrata sincero, y por lo mismo sin exteriorizaciones populacheras, en sus acciones privadas como en las funciones públicas, siempre estuvo del lado del desvalido.

En la sección de telégrafos desapareció una suma de dinero de la caja de hierro, y el jefe de la oficina, responsable de su contenido, hizo recaer sospechas sobre un empleado de escaso sueldo que tiene dieciseis años de recomendables servicios y un muchacho que estaba en la habitación.

Intervino la justicia federal, comprobó que la caja de hierro no presentaba señales de haber sido violentada, y absolvió a los acusados, declarando que el sumario no afectaba su buen nombre y honor.

Mientras tanto éstos habían sido separados de su puesto, y aunque reclamaron su reposición que es de práctica y justicia disponer sin que el interesado la demande, pasaron los meses y no se hizo, recurriendo para ello a evasivas de todo género.

Cansado de esperar el empleado, con esposa y seis hijos hambrientos y arrojados de la casa por no poder abonar el alquiler, se presentó al ministro del Interior y le refirió su situación. Nadie lo apadrinó, ni tampoco lo necesitó para que fuera debidamente atendido.

El doctor Ortiz hizo saber al director general, doctor Rossetti, y al secretario doctor Carbó, en distintas ocasiones, que debía ponerse término a ese martirio de un hombre honrado, un servidor de la nación, que resultaba víctima de los errores de otros, que hacían cuestión de amor propio de su reposición.

El tiempo transcurrió, las evasivas se sucedieron, y el empleado seguía sufriendo las consecuencias de los caprichos de sus jefes.

El doctor Ortiz asumía, entonces, la actitud que cuadraba a procedimientos tan inconfesables, y el empleado fué repuesto, pero con la declaración de que no se le destine a oficinas que manejen fondos.

Acción semejante, que importa un desconocimiento de las declaraciones judiciales que establecieron la inculpabilidad del empleado, víctima de acusaciones interesadas, produjeron en el doctor Ortiz la impresión que es de suponer, tratándose de un hombre justo, y así lo hizo saber al doctor Rosetti, de quién reclamó la reparación consiguiente, en salvaguarda del respeto debido a los hombres que no han dado motivo para que se dude de su honradez.

El doctr Rosetti contestó con su renuncia, y el doctor Ortiz lo ha invitado a conferenciar, entre otras cosas para pedirle que retire algunas frases contenidas en aquélla.

ACTUALIDAD POLITICA

MOMENTOS DE TRANSICIÓN Y EXPECTATIVA

LA ACTITUD DEL PRESIDENTE PLAZA

INDISCRECIONES DE SUS ALLEGADOS

PRECIPITANDO LA DISOLUCIÓN DEMÓCRATA

La candidatura Güemes

MALESTAR GENERAL

RUMORES Y COMENTARIOS

Hay mar de fondo en el mundo político.

Bajo una calma aparente, que no es tal, se gestiona, se habla, se murmura, se afirma, se predicen próximos y sensacionales sucesos...

Discúlpese nuestra incredulidad: pero antes de seguir adelante, hemos de expresarlo sin reticencias: No creemos ni en brujas, ni en aparecidos. En el campo político, las fantasías tienen menos valor que en otros campos, como que en realidad solo se computa lo positivo, lo que puede contarse, aquello que está a la vista de todo el mundo.

¿Y qué otra cosa existe hoy en el escenario nacional, sino un montón de círculos que se debaten en el vacío y un gran partido, la Unión Cívica Radical?

¿Qué fuerza puede oponerse a esta irresistible fuerza?

¿Quién será capaz de contrarrestarla?

Ugarte, se ha dicho. Hoy se agrega: el Presidente de la Nación.

Y bien: nosotros no creemos, pero tenemos el deber de reflejar cuanto se dice y comenta en todas partes.

Mayormente, si esos rumores y comentarios proceden de círculos que se pretenden inspirados en fuentes "oficiales" y si esos círculos están compuestos por señores que van y vienen y frecuentan las antesalas del Congreso y telegrafían y escriben y conferencian a título de poseer secretos extraordinarios.

¿Vale la pena de recoger esa chismografía y estudiar ciertas actitudes?

Entendemos que no, pero este pejuicio no corresponde con el ambiente del día. La gente quiere saber "de qué se trata" y vamos a decírselo en cumplimiento de una misión ineludible.

¿Cuál es el pensamiento del Presidente de la República?

En verdad no es un misterio o no debiera serlo.

El presidente Plaza ha hablado muchas veces. Nosotros recibimos, a poco de ver la luz pública, manifestaciones directas y categóricas.

Encara el problema político, según esas manifestaciones, con interés pero sin pasión.

Dice, como en sus mensajes, que faltan fuerzas "conservadoras" organizadas y que el problema político está "retardado".

Esto de "retardado" puede entenderse, naturalmente, de muy distintas maneras.

Nosotros los radicales no lo comprendemos sino desde un punto de vista: la proclamación de nuestra fórmula, no efectuada todavía.

Otros, sin embargo, fundan todas sus esperanzas en el término enigmático.

Retardado querría decir, por ejemplo, que mientras no se haga una concentración al paladar del Presidente, el problema estará planteado y sin solución satisfactoria.

Lo molesto de la situación actual y del chisme circulante es su procedencia.

No se trata de rumores de comité o de club o de la sobremesa más o menos expansiva. Los editores de las especies que pueblan el ambiente político, son precisamente los tertulianos del Presidente y ellos son los corresponsales de gobernadores, los informantes de los amigos, los confidentes de determinados periodistas, los autores de la incertidumbre que mantiene en angustiosa posición a todos aquellos que a esta fecha, en otro tiempo, sabían por a más b, la fórmula presidencial, el ministerio y todo lo demás.

¿Quienes son los circuladores de noticias?

Parecería suficiente lo dicho, pero habremos de puntualizar aún para decir cuánto sabemos y ayudar en esa forma a desenredar la madeja política, poniendo en evidencia cosas que todo el mundo se dice al oído, pero que nadie ha explicado satisfactoriamente.

Todos los presidentes, con excepción del doctor Saenz Peña, que hizo un estudio especialísimo de no tener "íntimos" en el gobierno, mantienen un "entourage" privilegiado.

Lo componen los habituales invitados a la mesa, los compañeros de excursiones, los acompañantes en los palcos de los teatros, los que entran sin cortapisas en el despacho presidencial a cualquier hora y en cualquier circunstancia, los conocedores de las intimidades del hogar, los que llegan a la misteriosa alcoba y sorprenden la toilette pintoresca, aquellos, en fin, que la gente señala como "los amigos del presidente".

Pueden no ocupar cargo alguno y son influyentes, y si lo ocupan, doble motivo para pesar en el mundo político a pretexto de interpretar "la voluntad del presidente", "la simpatía del presidente", "el propósito del presidente".

El doctor Plaza tiene ese núcleo y de ese núcleo parten las informaciones corrientes en el actual momento político.

¿Abuso de confianza?

Así debemos creerlo, toda vez que nada, como hemos dicho antes, autoriza a pensar en un doble juego del presidente, cuyas consecuencias serían incalculables.

¿Conoce las maniobras el doctor Plaza? Todo autoriza a pensar que sí. Nosotros mismos se lo hemos dicho en LA EPOCA, en términos categóricos.

¿Por qué la tolera?

He ahí el dilema que alienta esperanzas y da visos de verosimilitud a los propaladores de la "solución", naturalmente contraria a la voluntad nacional encarnada en la Unión Cívica Radical.

La disolución demócrata-progresista—

Los allegados — algún nombre habremos de darles — han influído directa y decisivamente en la disolución demócrata-progresista.

El presidente ha sido siempre contrario a los demócratas. Es cierto que éstos se consuelan afirmando que igualmente es contrario a radicales, pero la verdad es que el fracaso oficialista de la "concentración" intentada antes y después de la proclamación de la fórmula de la Torre-Carbó, se debe a una maniobra persistente y eficaz.

El doctor de la Torre la atribuye al doctor Villanueva. Este no acepta el cargo, pero procede en forma tal, que no deja lugar a dudas: está en contra y cree que no es esa la "concentración" conveniente y "definitiva".

Luego, hay, una "definitiva" en marcha.

La prensa señala al señor Ugarte como autor principal de la "concentración" final.

Los allegados sonríen maliciosamente.

¿Villanueva-Ugarte o Ugarte-Villanueva? ¡Error!

Esa "concentración" tampoco sería "viable", y si fuera lanzada provocaría un veto, aun más rigurcso que el recibido por la demócrata-progresista.

¿Quién la vetaría? ¿Acaso la opinión? ¿Sería necesario intentar algún movimiento?

Los allegados callan y... escriben. Aquella no es todavía la concentración verdadera. La "definitiva" no ha llegado; pero se aproxima.

Prosigue la gestación silenciosa e infalible. No hay que precipitarse. El candidato principal está ungido ya: será seguramente el doctor Güemes, y éste, afirman, "no será vetado".

Y la buena nueva circula por la capital y por las provincias, entonando a los oficialismos, tonificando a los "rumbeadores", impresionando a los débiles e irresolutos.

¿Cuál sería, entonces, el papel del señor Ugarte?—

Los allegados se encogen de hombros. El señor Ugarte marcará el paso, como lo marca ya, sin vacilaciones, el señor Villanueva.

El gobernador de Buenos Aires habrá de aceptar fatalmente la "concentración" providencial.

¿Calculan ustedes la suerte de Buenos Aires si la "abandonase" el presidente, obligando al gobierno a practicar una elección libre?

Ugarte no será nunca un obstáculo y aceptará la solución de buen grado. No tiene sino ese camino o entregarse a los radicales, a los cuales no se entregará jamás.

Y después de estas informaciones categóricas, los allegados callan y esperan beatíficamente.

No revelamos una situación que todos conocen en el mundo político. Repetimos lo que está en el ambiente; lo que se dice en todos los círculos; lo que ya no es un misterio para nadie.

Una fuerza superior y decisiva — el presidente de la Nación — según los allegados, ha resuelto el problema, prescindiendo de los pequeños obstáculos, círculos y hombres, cantidades que no habrá que tener en cuenta en la hora de la solución, porque en realidad nada valen.

Y la confianza vuelve al espíritu de los más atribulados, y ayer tarde, para no dar sino un solo antecedente, en el despacho de un alto funcionario, llegaba hasta completarse la fórmula con prescindencia absoluta de todas las fuerzas, más o menos populares y más o menos oficialistas que están en juego en esta hora, inclusive, naturalmente, la de Buenos Aires.

El problema "retardado" por los partidos, siempre según los allegados, era necesario resolverlo para "salvar al país de la anarquía", y ha sido resuelto con firmeza y decisión.

Corre por cuenta de los señores Ugarte y Villanueva la gestión "electoral" de la nueva "concentración", pero a condición de aceptar la "media palabra" llegada, como la lluvia de hoy, en hora oportuna.

¿Con fórmula o sin fórmula?—

He aquí, a pesar de tanta seguridad y tan evidente regocijo, que una piedra surge en el camino y provoca impensadas vacilaciones e incertidumbres.

Aún no se ha constituído la nueva concentración y ya empiezan a diseñarse condiciones e imponerse bases para el futuro.

El partido Provincial de Jujuy, la Concentración Cívica de San Juan y la Concentración de Catamarca, han hecho saber a los señores Ugarte y Villanueva que ellos aportarían su concurso a la nueva fuerza política, bajo la expresa proclamación de la fórmula; no quieren llegar al Colegio Electoral sin conocer el nombre del que será ungido, porque lo contrario se prestaría a sorpresas y combinaciones que no están dispuestos a aceptar de antemano.

Los señores Ugarte y Villanueva son los que opinan, que debe dejarse librado a los acontecimientos y al resultado de las urnas en los Colegios Electorales la solución presidencial, agregan que cuando se conozca el número de miembros adictos con que se cuente en aquellas asambleas será recién el caso de buscar la fórmula que armonice todas las tendencias.

Una carta—

La renuncia del senador don Brígido Terán al P. D. P., aunque resuelta, definitivamente por su parte, se ha venido postergando porque se esperaba una consulta hecha por dicho ciudadano al gobernador Padilla, como un homenaje debido al amigo, al mandatario y al correligionario.

Son conocidas las declaraciones privadas atribuídas al señor Raúl Colombres, hermano del ministro de gobierno de aquella provincia, en el sentido de un repudio franco a la fórmula del Coliseo, y que fueron las primeras manifestaciones que se tuvieron de las vacilaciones del gobernador Padilla, puesto en la disyuntiva de optar entre los demócratas y la nueva conjunción de fuerzas.

Ayer se recibió de puño y letra la confirmación de lo que fueron en un momento presunciones fundadas. El gobernador Padilla ha escrito una carta al senador Terán, donde expone sus ideas sobre la actualidad política, y considera que se deben buscar otros nombres que concilien los anhelos conservadores, rechazando las candidaturas de los señores de la Torre y Carbó como imposibles para la sólución que dió origen a la formación del P. D. P.

El señor Terán emprende viaje a Tucumán el sábado próximo, con el objeto de conferenciar con sus amigos y disponerse a alistar sus partidarios.

Gobernadores en viaje—

Las situaciones que más interesa volcar y decidirlas a un cambio de frente, son las de Salta y Corrientes.

Se hacen considerables esfuerzos con tal propósito, y como no se tiene suficiente confianza a las entrevistas con terceros y a la distancia, se ha convenido en llamar a la capital a los gobernadores Mariano Loza y Robustiano Patrón Costas, quienes han prometido llegar el lunes a esta capital.

En una rueda de políticos se comentaba este acontecimiento como un augurio favorable, y corrieron en seguida estas preguntas:

¿Se resignará el diputado Linares, que tiene compromisos y declaraciones categóricas ya formuladas? Allí contestó uno: se hará lo que quiera Patrón Costas y éste sabe que si no peligra su diploma de senador.

¿Y el senador Virasoro y el diputado Pérez Virasoro, como apreciarán esta nueva faz de la política cuando ellos han venido propiciando lo contrario?

Hay que repetir aquéllo, agregó otro, de que en política no se sabe para quién se trabaja. Además ha aparecido un nuevo candidato a senador nacional, lo que es muy sintomático, el doctor José Rafael Gómez.

En síntesis, deben ocurrir novedades de bulto en ambas provincias.

Impresiones—

Todo lo expuesto justifica las vacilaciones con que iniciamos esta crónica.

Seguimos creyendo que el grupo de allegados abusa de su situación y compromete a pura pérdida al presidente.

A pesar de cuánto se diga en contrario, hay un malestar general evidente.

Todo el optimismo de quienes pretenden galvanizar una "concentración" muerta, se estrella contra la realidad cada día más evidente: no hay sino una gran fuerza popular en marcha, unida, prestigiosa, invencible, la Unión Cívica Radical.

¡Nada, ni nadie, le cerrarán el paso!

El homenaje al general Mitre

A la 1 de la tarde fué abierto el Museo Mitre, concurriendo bastante público.

Por el mal tiempo se suspendió la visita que se anunciaba para esta tarde al cementerio de la Recoleta.

También, por la misma causa, se postergó hasta el domingo próximo el homenaje proyectado por la federación de estudiantes secundarios.

Los sucesos de Campana

Continúa la huelga

CAMPANA, enero 19. — La huelga de los obreros de la Refinería de Petróleo se mantiene en el mismo estado.

Los trabajadores del frigorífico que por espíritu de solidaridad se habían adherido a la huelga hoy han vuelto a reanudar el trabajo. Igualmente los comerciantes que habían dispuesto mantener los negocios cerrados durante 24 horas, han resuelto abrir las puertas hoy.

Una comisión de éstos estuvo ayer con el gerente del establecimiento, a fin de buscar una solución satisfactoria a tal estado de cosas, pero, según informes que nos llegan, no ha sido posible llegar a ningún arreglo.

En tanto el pueblo parece que estuviera bajo el estado de sitio. Los gendarmes del escuadrón de seguridad que con tal motivo han venido a mantener el orden no han hecho otra cosa que registrar a cuanta persona anda por la calle. No permiten grupos de tres o cuatro personas estacionarse en la calle, aunque sean ciudadanos que nada tienen que hacer con la huelga.

Por este motivo los ánimos están exaltados y no sería difícil que se volvieran a repetir los sucesos luctuosos de que fué teatro el pueblo en estos últimos días.

En fin, no sabemos a dónde irán a parar estas cosas dado el pié de intransigencia en que se encuentran colocados, más por parte de la fábrica, que de los obreros.

El juego en la Provincia

EL CASO DE LA MAGDALENA

A las numerosas quejas que nos llegan a diario de todas las localidades de la provincia de Buenos Aires, remitidas por las personas más expectables de las mismas, quejas que ponen de manifiesto el estupor que causa en las personas de sana moral, ver al juego entronizado y propiciado por las mismas autoridades, vamos a agregar hoy una que nos ha llamado la atención, porque juzgamos que colma la medida.

En la Magdalena, a un paso de la capital de la provincia, se ha instalado bajo el rótulo de Comité del partido Conservador, una casa de juego, frente a la plaza principal, en la esquina de las calles Centenario y Rivadavia, al que concurren numerosos menores de edad que pasan allí todo el día jugando, mientras tienen dinero, y después viendo jugar.

El garito está a una cuadra de la comisaría y tiene en su puerta un agente de policía para fiscalizar el mantenimiento del "orden".

LA GUERRA EUROPEA

SITUACION POLITICA

GRECIA Y LA ENTENTE. — LOS ULTIMOS DESEMBARCOS DE LOS ALIADOS. — LA NEUTRALIDAD HELENICA EN PELIGRO.—RUMOR DE ULTIMATUM DE INGLATERRA Y FRANCIA. — LOS PASAPORTES A LOS MINISTROS DE ALEMANIA Y DE AUSTRIA. — EL BLOQUEO DE LOS IMPERIOS CENTRALES. — PROPOSITOS DE LOS ALIADOS.

La situación de Grecia se vuelve cada vez más anómala y crítica, con las sucesivas ocupaciones de su territorio por las tropas de los aliados.

Al desembarco de los franceses y británicos en Salónica han seguido otras en la isla de Cerfu y en otras islas del vasto archipiélago helénico, y ahora se señala la presencia de fuerzas de la Entente en Falum y en el Pireo, esto es, a las mismas puertas de Atenas, la capital, de la cual son antesalas dichas localidades.

¿Qué se proponen las potencias de la cuádruple alianza?

Tal conducta, indudablemente, debe ser causa de hondas preocupaciones y de perturbaciones en el gobierno y en el pueblo griegos.

La nación helénica ha venido reiterando sus protestas contra esas repetidas violaciones de su neutralidad, y ante esas quejas la Entente invariablemente ha manifestado que no pretende atentar a la soberanía helénica y que en toda circunstancia respetará su territorio y su independencia.

Los hechos no se ajustan ni poco ni mucho a las notas de las potencias coligadas, las cuales continúan esgrimiendo ante Grecia el arma del bloqueo que amenaza reducir por hambre la firme voluntad de ese pueblo de mantenerse ajéno a la monumental conflagración.

De fuente alemana llegan informaciones que anuncian que la rendición de Montenegro a Austria ha inspirado a la cuádruple el pensamiento de apoderarse de la capital de Grecia para guardarla en calidad de rehén, y evitar así que el ejército helénico se pliegue a la causa de los imperios centrales al ver sus continuos éxitos en los Balcanes.

Es difícil comprobar esas afirmaciones de la prensa germana; pero sin embargo, los hechos parecen justificarlos, pues no se explica de ningún modo que Francia e Inglaterra, olvidando todo miramiento, invadan el puerto del Pireo, que es la llave de Atenas y el principal emporio marítimo de Grecia.

También se dice, a título de rumor, que el gobierno griego considera la eventualidad de tener que trasladar su sedea L'harissa, abandonando Atenas a los aliados.

Si esto aconteciera y Grecia se viera fatalmente impelida a inclinarse ante la fuerza de los aliados, es muy posible que los imperios centrales, Turquía y Bulgaria desechen sus últimos escrúpulos e invadan a su vez el territorio griego.

Y puede que a este propósito futuro responda la misión que el príncipe Eitel Federico, hijo del emperador Guillermo, lleva a Atenas.

No sería tampoco nada difícil que dicho príncipe presentara un ultimátum a Grecia, pues varias veces los imperios centrales han protestado contra las excesivas complacencias del gobierno helénico con sus enemigos.

Por último y como anticipándose al móvil de la misión del príncipe Eitel de Prusia, asegúrase que los gobiernos de Francia y de Inglaterra han significado a Grecia que entregue sus pasaportes a los ministros de Austria, Alemania, Turquía y Bulgaria, dándole un plazo de 48 horas para cumplir esa intimación.

Como se vé por este ligero resumen de la situación griega, toda clase de peligros acechan al pueblo helénico y la crisis en que se debate hace cinco meses ha llegado a su culminación.

La madeja balcánica se presenta cada vez más embrollada y será forzoso desatar de un modo u otro el nudo gordiano que ahoga la libertad de acción de Grecia.

✡ ✡ ✡

Ninguna guerra entre países que merezcan el calificativo de civilizados ha presentado mayores caracteres inhumanos que ésta que presenciamos asombrados.

Y esta ferocidad no se palpa solo en los campos de batalla ni en los asaltos de las ciudades, que al fin y al cabo el enardecimiento de la lucha podía disculpar muchos actos sanguinarios, sino que se observa en las relaciones diplomáticas y en todos los procedimientos de las naciones beligerantes, lo cual prueba que esta lucha es a muerte, es una guerra sin cuartel ni misericordia.

Y así acabamos de ver que un gobierno aliado se ha negado terminantemente a acceder al ruego de una institución humanitaria de Estados Unidos que quería enviar un cargamento de leche condensada para los niños de Alemania.

Y así vemos continuamente que se fusilan mujeres, que los aviadores arrojan bombas sobre pueblos tranquilos y matan mujeres y niños y que se hunden buques con pasajeros inocentes.

Los beligerantes cierran los oídos a las súplicas, se tapan los ojos y prosiguen impertérritos sus fines para conseguir el triunfo, que es lo esencial sin importárseles los medios.

Ahora se trata de hacer aún más estrecho el bloqueo de Alemania y de impedir que pase la menor mercadería.

Uno de los bandos estima que el único medio de vencer al adversario es matarlo por hambre.

En la Cámara de los Lores se ha denunciado que Alemania recibe cacao de los países neutrales y que no debe permitirse ese comercio, aún cuando se reconoce que no está incluído en los artículos de contrabando.

Francia e Inglaterra se disponen a aumentar sus medidas de rigor para ahogar el poco comercio que aun puedan realizar sus enemigos.

Extremadas así las cosas no es aventurado prever que los imperios centrales adoptarán a su vez represalias especiales, ya que no pueden aplicarlas al terreno comercial y es seguro que la guerra será cada vez menos humanitaria.

EN LOS BALCANES

Crítica situación de Grecia

EL ULTIMATUM DE LA ENTENTE NO SE CONFIRMA — MOVIMIENTO EN EL GOBIERNO Y EN EL PALACIO REAL DE ATENAS — LOS MINISTROS DE LOS IMPERIOS CENTRALES CONFERENCIAN — LA RENDICION DE MONTENEGRO — RESERVA DEL GOBIERNO INGLES — PLANES ATRIBUIDOS A ALEMANIA.

ATENAS, enero 19. — Hasta este momento no se ha confirmado el rumor de que la Entente había pasado un ultimátum al gobierno de Grecia intimándole la entrega de los pasaportes a los ministros de Austria-Hungría, Alemania Bulgaria y Turquía dentro del plazo de 48 horas.

El gabinete helénico se ha envuelto en una reserva absoluta, pero se observa cierta inquietud en las regiones oficiales y en el palacio real se ha notado asimismo movimiento inusitado.

Circulan toda clase de rumores. Dícese que el emperador Guillermo ha enviado varios despachos cifrados al rey Constantino, y que éste contestó inmediatamente esos telegramas.

Por instantes se impone la declaración de la ley marcial. Las tropas están acuarteladas, y el señor Venizelos y varios políticos que militan en su bando están sujetos a una estrecha vigilancia de la policía secreta.

ATENAS, enero 19. — Anoche los ministros de los imperios centrales en esta capital y los representantes de Turquía y de Bulgaria se reunieron en la legación de Alemania y conferenciaron durante dos horas.

Ignórase lo que se ha podido resolver. En todas esas legaciones nótase también movimiento no acostumbrado.

ATENAS, enero 19. — Llama la atención que en estos instantes de incertidumbre los príncipes de la casa real permanezcan al frente de las respectivas tropas que mandan.

Algunos interpretan el alejamiento de los príncipes de la capital como una necesidad de estar en continuo contacto con el ejército.

El jefe del gabinete señor Skovloudis y el ministro de guerra y el jefe del estado mayor general celebraron anoche una conferencia.

ATENAS, enero 19. — En los centros militares griegos se justifica la rendición de las tropas montenegrinas, manifestando que tenían ya cortado el camino de Escutari y, por consiguiente, era inútil toda resistencia. La persistencia en uchar hubiera privado al gobierno de Montenegro de las pocas ventajas que haya podido conseguir rindiéndose incondicionalmente.

ROMA, enero 19 — La prensa italiana sigue calificando de inconcebible la resolución de Montenegro de entregar sus destinos a Austria, y manifiestan que ese país bien vinculado a Italia ha defraudado las esperanzas que hizo ooncebir cuando se opuso al principio tan heroicamente a los ataques austriacos.

PARIS, enero 19.—La legación de Montenegro en esta capital sigue sin noticias de su gobierno respecto a la rendición y pacto de paz con Austria.

LONDRES, enero 19. — Ignórase en absoluto los grados de veracidad que tiene el rumor de ultimátum pasado a Grecia por la Entente. El gobierno británico permanece impenetrable y no desmiente ni confirma ese ultimátum.

Asegúrase que el gabinete será interpelado en la cámara acerca de este asunto.

NUEVA YORK, enero 19. — Un despacho de Berlín de fuente particular anuncia que los imperios centrales han resuelto invadir el territorio griego y anticiparse a la acción premeditada de los aliados que quieren convertir a Grecia en toda su base de operaciones.

NUEVA YORK, enero 19 — De Sofía telegrafían que el mariscal Mackensen asumirá nuevamente el mando en jefe de los ejércitos que operarán contra los aliados de Salónica. Agrega el despacho que 200.000 turcos cooperarán en esa ofensiva.

En el frente oriental

Exito ruso en el sector de Riga

La batalla en Galitzia y Besarabia

Comunicado oficial austriaco

PETROGRADO, enero 19. — Sábese aquí que los ejércitos rusos han disminuído la intensidad de sus ataques en el sur del frente de Riga a la Besarabia; pero en cambio han emprendido un enérgico movimiento de avance en los sectores del norte. Los combates hasta ahora librados han resultado todos favorables para los rusos. Varios puestos avanzados alemanes en las regiones de Dwinsk y Riga han caído en poder de los moscovitas.

Un corresponsal que acompaña al estado mayor anuncia que ayer en las cercanías de Dünstrof y al sur de Widsy, los rusos realizaron con éxito un ataque por sorpresa. El hecho tuvo lugar en las primeras horas de la noche y durante un terrible temporal de nieve. Protegidos por la obscuridad los soldados moscovitas avanzaron en silencio hasta encontrarse a unos 20 pasos de los puestos avanzados enemigos. A esa distancia iniciaron un violento ataque con granadas de mano, que fué seguido a los pocos minutos por una tremenda carga a la bayoneta. Los alemanes resistieron valientemente, pero su resistencia fué inútil. Los enemigos que no murieron a bayonetazos fueron hechos prisioneros.

El estado de los prisioneros, según añade el corresponsal, revela que los alemanes están sumamente cansados de la lucha y que su moral empieza a debilitarse. Casi todos ellos se manifiestan contentos por no tener que continuar haciendo la vida de trincheras.

AMSTERDAM, enero 19. — Comunican de Viena que el estado mayor austriaco publicó el siguiente boletín:

"La batalla que se venía librando en la Galitzia oriental y en la frontera de Besarabia la consideramos terminada. Hasta ahora los boletines oficiales del enemigo sólo contenían razones obvias, pero jamás detallaron el desarrollo de los combates que se sostenían.

"Los austro-húngaros han salido completamente victoriosos de la batalla librada en un frente de 130 kilómetros. La infantería decidió los combates apoyada por la artillería. Esas fuerzas han mantenido todas las posiciones que ocupaban en todos los puntos del frente atacado, a pesar de que el enemigo era a veces superior numéricamente.

"Esta gran batalla empezó el día 24 de diciembre y solamente fué interrumpida algunos días. Muchos regimientos estuvieron durante 17 días sometidos a la acción de un violento fuego.

"Las órdenes dadas por el comando ruso al ejército, las declaraciones de los prisioneros que hemos tomado al enemigo y las noticias oficiales y semioficiales aparecidas en Petrogrado nos confirman en la creencia de que el estado mayor del ejército moscovita perseguía grandes objetivos al emplear tan grandes contingentes de tropas en esta batalla. Empero no consiguieron el éxito que anhelaban.

Los enemigos han tenido por lo menos 70.000 bajas entre muertos y heridos. En nuestro poder cayeron prisioneros cerca de 9.000.

"Soldados de todas las nacionalidades que forman el imperio austro-húngaro tomaron parte en esta batalla.

"El enemigo está ahora recibiendo grandes refuerzos".

LONDRES, enero 19. — Los diarios comentan burlonamente el último comunicado oficial de Viena dando cuenta de la gran batalla librada en la Galitzia oriental y en la frontera de la Besarabia.

Los austriacos declaran que mantienen todas sus posiciones, cuando aquí se sabe, por informaciones llevadas de Petrogrado y de Bucarest, que eso es absolutamente falso. Las tropas austro-alemanas han perdido a consecuencia de esa ofensiva la plaza de Czartorpk, numerosas posiciones al nordeste de Czernowitz, ciudad que salvaron a duras penas, y el dominio de la orilla este del río Stryppa.

En el frente austro-italiano

Brillante ofensiva de las tropas peninsulares

Reconquista de fuertes posiciones

Grandes duelos de artillería

Acción de los aviadores

EL REY EN TARANTO

ROMA, enero 19.—Las últimas veinte y cuatro horas han sido de mucha actividad en todos los sectores, habiendo adquirido la lucha en algunos puntos de valor estratégico extraordinario encarnizamiento, pues los austriacos han opuesto una tenaz resistencia. Los éxitos obtenidos por las armas italianas han causado mucha satisfacción.

He aquí el resumen del informe dado por el generalísimo Cadorna:

«A lo largo de todo el frente, entre Stelvio y el mar, la artillería enemiga demostró la mayor actividad.

»A una tentativa de impedir la llegada de refuerzos, nuestra artillería replicó eficazmente.

»En las alturas del Noroeste de Goritzia, nuestra ofensiva, iniciada el 15 por la mañana, terminó con pleno éxito.

»A pesar del violento fuego de la artillería enemiga, nuestros bravos soldados reconquistaron todas las trincheras que habíamos abandonado anteriormente. La línea original quedó completamente restablecida.

»Voladores enemigos volaron ayer sobre el Isonzo, pero por todas partes huyeron ante el fuego de nuestra artillería.

»Uno de nuestros voladores bombardeó Volano en el valle de Lagarina, donde había un puesto de observación austriaco».

NUEVA YORK, enero 19.—Por intermedio de Berlín, el Estado Mayor austriaco ha publicado el siguiente boletín, resumen de las operaciones en las fronteras austro-italianas:

«En el frente italiano no hubo cambios.

»En la región Dolomita, en la cabeza de puente de Tolmino y en el distrito de Goritzia, hubo duelos aislados de artillería.

»Pequeños ataques contra la cabeza de puente de Tolmino y nuestra posición en la ladera septentrional del monte San Michele, fueron rechazados.

»Una escuadrilla aérea austriaca, el 17 del corriente atacó violentamente la estación del ferrocarril de Ancona, las instálaciones eléctricas y cuarteles sobre los cuales nuestros aeroplanos lanzaron grandes bombas, provocando violentos incendios.

»Cuatro cañones italianos usados en la defensa de ese lugar, no produjeron efecto alguno, pues a pesar del cañoneo, nuestros aeroplanos regresaron indemnes al punto de partida».

ROMA, enero 19.—Los diarios de la mañana publican amplias informaciones de Taranto y de Brindisi dando cuenta de la visita realizada por el rey Víctor Manuel a la escuadra reconcentrada en esos puertos.

El soberano fué cumplimentado a bordo del yate real «Trinacria» por todos los comandantes de las naves, y el rey los felicitó por su brillante comportamiento durante las operaciones navales y hazañas realizadas en el difícil desembarco de tropas en Valona.

La población de Taranto recibió al rey con grandes ovaciones, cuando cruzó las calles para dirigirse a inspeccionar el arsenal y visitar a los marineros del acorazado «Brin» que estaban en asistencia en el hospital.

El rey y su séquito regresaron a Roma.

ROMA, enero 19.—Con toda regularidad y excelente método se ha iniciado el censo de cereales decretado por el gobierno para conocer exactamente la existencia de que dispone Italia para su abastecimiento.

Los primeros datos resultan muy satisfactorios, y todo hace presumir que el reino no sufrirá escasez de trigos ni de harinas.

ROMA, enero 19.—Anuncian como muy probable que el rey Víctor Manuel regresará al frente de batalla antes de fines de mes.

El soberano ha manifestado que su sitio está en medio de sus soldados y que ansia compartir con ellos nuevamente las penurias y peligros de la campaña.

Parte oficial del gobierno Austro-Húngaro

La legación de Austria-Hungría ha recibido el siguiente parte oficial:

VIENA, enero 17.—Desde el comienzo de la guerra, pudimos comprobar que la suerte más cruel para un soldado era el cautiverio en Serbia.

En efecto, eran tan numerosas y concordantes las noticias sobre el trato inhumano de los prisioneros en ese país, que el gobierno I. y R. se vió repetidas veces en la necesidad de amenazar con represalias y hasta de llevarlas a cabo.

Durante la segunda invasión, las primeras víctimas de los serbios eran, naturalmente, los prisioneros austro-húngaros. Los que no habían perecido de hambre y las enfermedades o no eran llevados por el ejército en su retirada, fueron—de orden superior—muertos en fila por el populacho o por la soldadesca. Aproximadamente un cuarenta por ciento de los prisioneros austro-húngaros en poder de los serbios, hallaron una muerte honrosa en su cautiverio que duró más o menos un año.

Cuanto tuvieron que sufrir estos prisioneros aun antes de reanudarse la campaña con-

SITUACION MILITAR

ECOS DE LA RENDICION DE MONTENEGRO. — GRECIA Y LOS ALIADOS. — RESULTADOS DE LA OFENSIVA RUSA EN LA BESARABIA. — LAS OPERACIONES EN EL CAUCASO. — EN EL FRENTE AUSTRO-ITALIANO. — EN FRANCIA Y FLANDES.

Montenegro es la primera piedra que se desprende del inmenso bloque de naciones que combaten contra Alemania y Austria-Hungría. Aquí cabe una observación: mientras los imperios centrales vieron aumentar su fuerza con la intervención de Bulgaria, la "entente" ve disminuida la suya con la derrota completa de Serbia y con la rendición de Montenegro. Cierto es que el ejército montenegrino pesaba poco en la balanza; pero no es menos cierto que distraía por lo menos unos 100.000 austriacos que ahora irán a combatir a otros frentes. Por lo demás, la eliminación de Montenegro simplifica la situación balcánica para los austro-alemanes. Ahora se hace mucho menos probable la intervención de Rumania y de Grecia en favor de los aliados. El efecto político de la capitulación montenegrina es tan grande que Inglaterra y Francia no han vacilado un solo momento y han enviado un "ultimatum" a Grecia para que defina claramente su actitud. Han acompañado su "ultimatum" con un desembarco de tropas en el Pireo, no ocultando su propósito de apoderarse de Atenas y conservarla como rehen. No nos extendamos sobre este asunto, pues la extorsión ejercida por la "entente" contra Grecia es algo que no resiste el análisis ni puede estudiarse serenamente. Francia, Inglaterra y Rusia, que con tantas simpatías cuentan en el mundo, tienen, sin embargo, que conquistar sus aliados por la fuerza. Esto nos recuerda lo que hacen ciertos gobiernos centro-americanos, los cuales para sofocar las revoluciones envían a los campos patrullas a enlazar "voluntarios".

Junto con la confirmación de la entrega de Montenegro llegan los detalles de los resultados obtenidos por los rusos en su reciente ofensiva en Wolhynia, Galitzia oriental y Besarabia. Los austro-húngaros han salido victoriosos en un frente de 130 kilómetros de extensión, pues han mantenido todas sus posiciones, no obstante la superioridad numérica de los moscovitas. La batalla — una de las más grandes de esta guerra — empezó el 24 de diciembre y terminó el 15 del actual. Hubo regimientos austriacos que estuvieron sometidos a la acción de un fuego violentísimo durante 17 días consecutivos. Esto de la violencia del fuego no admite dudas, pues es sabido que los rusos cuando disponen de municiones hacen de ellas un verdadero derroche. La causa de la cesación repentina de más de una de sus ofensivas es que suelen gastar las municiones sin prudencia y sin medida. Ellos han visto los buenos resultados conseguidos por el excelente estado mayor francés mediante un enorme gasto de proyectiles de todos los calibres y han querido hacer lo mismo. Sólo que les ha faltado el admirable tino del general Joffre. Los rusos en sus ataques, según cálculos oficiales austriacos, han tenido 70.000 bajas entre muertos y heridos y perdieron 9.000 prisioneros.

Para compensar ese revés los rusos emprendieron hace algunos días un movimiento de avance en el Cáucaso. el cual se desarrolla satisfactoriamente. Se nota allí la presencia del gran duque Nicolás, el mejor general ruso y uno de los más geniales militares de esta guerra. Los turcos no han podido resistir el formidable empuje de las huestes moscovitas y han empezado a retirarse precipitadamente. Uno a uno han tenido que abandonar todos sus puestos avanzados y en más de un punto han tenido ya que dejar sus posiciones principales al enemigo. No dudamos que los turcos serán reforzados y que reaccionarán (en guerras como esta sólo los países de época población pueden ser derrotados irremediablemente); pero mientras eso sucede, los rusos habrán invadido el territorio turco y habrán anulado todas las pequeñas ventajas obtenidas por el ejército otomano.

En el frente austro-italiano continúan con la lentitud de siempre, lentitud, dicho sea en honor del valiente ejército del rey Victor Manuel, a que obliga el dificilísimo teatro de la lucha. Los italianos atacan ahora con especial tesón la cabeza de puente de Tolmino y las faldas del monte San Miguel. El estado mayor italiano, manteniendo su habitual reserva, no nos informará de los resultados de esos ataques hasta dentro de algunas días.

En Francia y Flandes, si se exceptúan los acostumbrados duelos de artillería, ha reinado calma.

FRENTE OCCIDENTAL

Rumor de una próxima gran ofensiva

LAS OPERACIONES EN LA CHAMPAÑA Y EN ALSACIA. — LA ARTILLERIA INGLESA DESTRUYE DEFENSAS ALEMANAS. — LENS SUFRE OTRO BOMBARDEO. LAS LICENCIAS A LOS OFICIALES. — EL TRATAMIENTO DE LOS PRISIONEROS. — DESTRUCCION DE DOS ZEPPELINES.

PARIS, 19. — Aun cuando el gobierno guarda absoluta reserva en todo lo que afecta a los planes del Estado Mayor de los ejércitos y a los movimientos de buques de las armadas de los aliados, ha trascendido que se está preparando una acción muy enérgica en las líneas francesas y británicas, si bien como es lógico se ignoran por completo los detalles de esta grande y futura batalla.

Dan consistencia a los rumores que circulan acerca de este particular, los preparativos observados en varios sectores del amplio frente y las frecuentes conferencias que celebran los generales Joffré, de Castelnau, Foch y Haig.

Se supone que en cuanto mejore el tiempo en el norte de Francia, que ahora es malísimo, en razón de las nieblas, lluvias persistentes y baja temperatura, los aliados intentarán un esfuerzo colosal que dará seguramente como resultado la expulsión de los invasores de Francia y de Bélgica.

La esperanza infunde nuevo aliento a todos los corazones franceses y retiene plena fe en la pericia y prudencia demostrada en repetidas veces por el generalísimo Joffré y sus lugartenientes.

PARIS, 19. — La jornada última ha sido pobre en hechos de armas. He aquí el resumen de las operaciones efectuadas:

"Entre el Somme y el Oise, nuestras baterías trastornaron las trincheras alemanas en la región de Moulin-sous Toutvent.

"En la Champagne y en el Woevre, nuestra artillería desarrolló actividad en varios puntos vulnerables del frente alemán.

"Nuestras piezas dañaron seriamente cerca de Metzeral, en los Vosgos, a una batería enemiga.

"No hay nada que señalar en el resto del frente, fuera del cañoneo habitual".

LONDRES, 19. — El general Haig elevó al ministerio de la guerra el siguiente parte, relativo a las operaciones:

"Ayer por la noche, cerca de Fricourt destruímos una gran porción de parapetos enemigos, haciendo explotar una mina.

"El enemigo sufrió considerablemente, tanto por la explosión de la mina como por el fuego de nuestra artillería.

"Excepto un cañoneo intermitente, en el día de hoy hubo calma en todo el frente".

NUEVA YORK, 19. — Informaciones de Berlín dan cuenta de que el Estado Mayor general permitió la publicación de este comunicado:

"En el Oeste, la actividad de la artillería fué mucho mayor que en los últimos días. El tiempo ha mejorado algo.

"Lens fué nuevamente bombardeada con violencia.

"Hubo algunos combates aéreos cerca de Paschendaele y Dadizce, en *Flandes*. *Tres* de los cuatro ocupantes de *un aeroplano enemigo* fueron muertos.

"Un aeroplano francés fué derribado por uno de nuestros voladores cerca de Moyen Vic, tomando prisioneros al piloto y al observador.

PARIS, 19. — Han regresado al frente, a sus respectivos regimientos numerosos oficiales y jefes a los cuales se les concedió licencias. Según parece, las licencias quedarán suspendidas hasta nueva orden. Esta medida hace prever que se está en vísperas de una nueva y poderosa ofensiva, y así se interpreta por el público. Existen además, otros indicios que corroboran dicha suposición.

PARIS, 19. — Se anuncia que el general de Castelnau va a ser obsequiado con un regalo de honor por la municipalidad de Saint Afrique, lugar de nacimiento de este militar.

PARIS, 19. — Con motivo de las denuncias de algunos diarios alemanes acerca del supuesto mal tratamiento que se da en Francia a los prisioneros alemanes, el gobierno ha solicitado del gobierno de Suiza, copia del informe que el sacerdote suizo Coarter presentó a su gobierno, que lo envió en misión a fin de inspeccionar los campos de reconcentración instalados en varios puntos de la república y en la isla de Córcega.

Dicho documento de un sacerdote de país neutral será el mejor desmentido que puede darse a las falsas aseveraciones de la prensa germana; pues se sabe que el firmante de ese informe elogia sin reservas la forma humanitaria con que Francia trata a sus prisioneros.

PARIS, 19. — Se ha concertado entre Alemania y Francia un canje de civiles de los que respectivamente se hallan en estos países, desde que se rompieron las hostilidades. En esas negociaciones intervinieron los embajadores de Estados Unidos en París y en Berlín.

NUEVA YORK, 19. — Un despacho procedente de Amsterdam da cuenta de que el diario de "Maastricht", informa que dos dirigibles alemanes del tipo "Zeppelin" fueron destruídos por el tiro de los cañones franceses, al norte de Reims.

PARIS, 19.— En los círculos militares se considera que sin inconveniente alguno para la seguridad de las líneas francesas se puede desprender del grueso del ejército 200.000 hombres para enviarlos a Macedonia o a otro frente secundario en donde se haga necesario el auxilio de las tropas republicanas para el éxito de la guerra y la victoria final.

Es posible que esas fuerzas salgan en breve para lugares que se reserva.

tra Servia, se desprende de un artículo aparecido en la edición de septiembre del periódico "Nineteenth Century", cuyo autor es el capitán Rennet: este artículo trata en general de las insuficiencias de los lazaretos serbios, y dice entre otras cosas:

"En marzo de 1915, había en Monastir una carencia absoluta de médicos, enfermeros y medicamentos. De siete médicos, cinco habían muerto de tifus; así que dos médicos civiles y diez militares tenían que atender a 3000 enfermos, y el número de éstos aumentaba a diario. Los prisioneros austriacos debían prestar servicios de enfermeros en estos focos de tifus: ellos hicieron todo lo posible, pero en muchos casos su tarea resultaba insoportable, puesto que—no habiendo turnos reglamentados de día y de noche—tenían frecuentemente que trabajar durante 24 horas consecutivas. Sus organismos extremados fueron atacados por el contagio. Muchos de los que en esa época se rindieron al enemigo, han declarado al autor que habrían preferido luchar hasta el último, si hubieran sabido cuáles penurias les esperaban en esos lazaretos, donde casi murieron de hambre! Los serbios se mostraron especialmente hostiles contra los húngaros".

Esta publicación está basada en un informe de la delegación de la Cruz Roja "británica" y de la Orden de San Juan, fuente que por cierto es insospechable.

En la misma oportunidad se ha mencionado también el absurdo rumor—difundido hasta en los círculos neutrales—de que la epidemia de tifus exantemático, que había hecho tantos estragos durante el año 1915 en toda Serbia y especialmente entre los prisioneros de guerra austro-húngaros, haya sido introducida por estos últimos.

A este respecto débese hacer notar que, según resulta de las minuciosas indagaciones iniciadas inmediatamente, los primeros casos de tifus exantemático entre las tropas austro-húngaras se registraron durante la segunda quincena de enero de 1915, en los distritos de la zona de guerra limítrofe con Serbia; fueron estos cuatro casos que se produjeron en el hospital de reserva de Tuzla (Bosnia), pero no podía en verdad hablarse de una epidemia.

Como las operaciones bélicas contra Serbia fueron suspendidas aproximadamente el 20 de diciembre de 1914, de lo expuesto se desprende claramente la imposibilidad de que hayan sido los prisioneros austro-húngaros los que introdujeron en Serbia el tifus exantemático, por cuya enfermedad los que más perecieron fueron por cierto esos mismos prisioneros, dado el descuido y la indiferencia sin igual con que fueron tratados.

Cáucaso, Irak y Persia

LA OFENSIVA RUSA

Importantes triunfos moscovitas

LOS TURCOS DESTRUYEN UN MONITOR INGLES

COPENHAGUE, enero 19 — Comunican de Constantinopla, vía Berlín, que los rusos continúan desarrollando enérgicamente su ofensiva en el frente del Cáucaso.

Los rusos atacan en grandes masas las posiciones de los otomanos en la región comprendida entre Arasa y Arasid. Las fuerzas turcas, a pesar de la superioridad del enemigo, resisten con notable vigor las arremetidas moscovitas.

La región donde se lucha es ahora azotada por terribles temporales de nieve. No obstante esto, los atacantes no desisten de su empeño de abrirse paso a través del frente turco. Los rusos llevan sus principales cargas contra el centro de las líneas otomanas.

La rigurosa resistencia que presenta el centro turco permite a las alas cooperar eficazmente en la acción.

Los turcos continúan efectuando tentativas por atravesar el río Arkhava. Si lo consiguieran, obligarían a los rusos a disminuir sus ataques y a reformar sus líneas, pues si no lo hicieran podrían ser envueltos.

PETROGRADO, enero 19 — Anuncian de Tiflis que los jefes de las fuerzas que combaten en el Cáucaso se manifiestan muy complacidos por la marcha de las operaciones.

En un combate librado recientemente, los turcos resultaron derrotados y fueron obligados a huir en desorden, abandonando en manos de los vencedores 24 oficiales y 200 soldados prisioneros y una importante cantidad de material de guerra.

Los rusos persiguen tenazmente al enemigo.

El gran duque Nicolás envió tropas de refuerzo al sector del río Arkhava.

PETROGRADO, enero 19 — El comunicado dado a la publicidad por el gobierno ruso anuncia lo siguiente:

"En los frentes de batalla del Cáucaso y de Persia la ofensiva se está desarrollando en forma muy favorable para nuestras armas.

"Nuestras tropas ocuparon fuertes posiciones turcas, apoderándose de doce cañones y de una inmensa cantidad de municiones. Además capturamos numerosos prisioneros".

PETROGRADO, enero 19 — Al comunicado dado a la publicidad por el gobierno ruso hay que agregar lo siguiente:

"En el frente de batalla del Cáucaso y de Persia, nuestras tropas aniquilaron completamente algunos regimientos turcos".

NUEVA YORK, enero 19 — Anuncian oficialmente de Constantinopla que en el frente de Irak no se han producido cambios. Las tropas inglesas que manda el general Ayhner han tenido que detenerse en las alrededores de Sheik-Saad donde la resistenia presentada por los turcos es muy grande.

La artillería turca, emplazada en las cercanías de Sheik-Saad, destruyó un monitor inglés que salía por el Tigris

Parte oficial inglés

La legación británica en Buenos Aires ha recibido el siguiente parte oficial:

Previa encuesta en círculos oficiales, he recibido las siguientes expresiones de opinión sobre la nota alemana referente al caso del «Baralong»:

1.º Los alemanes pretenden que su ejército y armada han observado durante la presente guerra los principios del derecho internacional y de humanidad, y que las autoridades alemanas procuran investigar cuidadosamente y castigar sus violaciones. Es de extrañar que una nación cuyas fuerzas armadas son responsables por el saqueo de Lovaina, por la muerte de cientos de mujeres, niños y hombres indefensos en el «Lusitania» y otros buques; por la ejecución de Miss Cavell; por la introducción de gases venenosos; por el envenenamiento de fuentes, ataques a buques hospitales e innumerables otras atrocidades, describan sus métodos de guerra como humanitarios. Sería interesante saber cuántos súbditos alemanes han sido castigados por esas atrocidades.

2.º Alemania pretende que el «Arabic» fué torpedeado porque el comandante del submarino estaba convencido que dicho vapor iba a esploneario. Los hechos son: que el «Arábic» fué deliberadamente hundido por el submarino alemán sin aviso previo y sin haber intentado atacarlo.

3.º Respecto a la destrucción del submarino británico «E. 13» en aguas danesas por un destroyer alemán, se pretende que se trató de un combate entre ambos buques y que el submarino se defendió a cañonazos. La verdad de los hechos es como sigue: los alemanes encontraron al submarino varado en aguas neutrales, imposibilitado para defenderse u ofender. El destroyer alemán disparó un torpedo al «E. 13» que explotó cerca de este buque, al mismo tiempo que disparaba también todos sus cañones. El comandante del submarino inglés, cuyo buque estaba incendiado y que no podía defenderse por hallarse varado, dió órdenes a la tripulación para abandonarlo, mientras los hombres que estaban en el agua fueron cañoneados con ametralladoras y shrapnels.

4.º Los alemanes explican su acción en el caso del Ruel diciendo: que fué una medida de represalias, de acuerdo con lo anunciado por el gobierno alemán en febrero del año pasado; se pretende que esas represalias eran legítimas en razón de haber intentado la Gran Bretaña cortar todas las importaciones a Alemania y matar por hambre al pueblo alemán. Los alemanes sostienen así que su campaña de submarinos es una consecuencia de las medidas británicas contra su comercio. Esto es completamente falso, siendo verdad lo opuesto. En diciembre de 1914 el almirante von Tirpitz previó el bloqueo submarino de la Gran Bretaña, y ataques submarinos fueron realizados contra un buque mercante y otro hospital el 30 de enero y el 1.º de febrero, respectivamente. Además, ya en septiembre de 1914 un buque holandés con cargamento de cereales para Dublin y Belfast fué hundido por el «Karlsruhe», y el buque americano «W. P. Prye» fué igualmente hundido el 28 de enero. Más adelante, el 4 de febrero, el gobierno alemán declaró su intención de establecer un bloqueo general submarino de la Gran Bretaña e Irlanda, con el propósito confesado de cortar todas las provisiones para esas islas, y ese bloqueo comenzó a realizarse el 18 de febrero. Fué solamente el 11 de marzo que el gobierno británico puso en vigor como medio de represalias ciertas medidas contra el comercio germano que el gobierno alemán procura ahora explicar como causa de su campaña submarina.

5.º Los alemanes sostienen que en los casos del «Arabic», «E. 13» y «Ruel» procuraban solamente la destrucción de buques enemigos y de ningún modo la muerte de personas indefensas. La lista de muertes de personas indefensas en el «Arabic», las muertes de marineros británicos mientras nadaban hacia tierra después de haber abandonado al «E. 13» y el haber hecho fuego contra la tripulación del «Ruel» mientras procuraba salvarse en sus botes, contesta suficientemente esas pretensiones de descargo.

6.º Con respecto a la negativa alemana de someter el caso del «Baralong» y los tres casos presentados por el gobierno británico a la investigación de un tribunal neutral e imparcial, parece difícil de explicarse si los alemanes están tan convencidos como dicen de la culpa del comandante británico y de la inocencia de los que perpetraron las atrocidades citadas por el gobierno británico. En lo que respecta a éste, es completamente falso que no haya satisfechos justos pedidos de investigación. La ha propuesto, y es Alemania quien la ha rechazado, sin duda, porque sabe perfectamente que los casos a los cuales nos hemos referido habrían de ser sentenciados contra ella por cualquier tribunal imparcial.—GREY.

Servicio Telegráfico del Exterior

ESPAÑA

El movimiento obrero

Las huelgas en Barcelona

MADRID, enero 19. — El gobernador civil de Barcelona, señor Suárez Inclán, ha informado al ministro de la gobernación, señor Alba, que la huelga que parecía sofocada ha vuelto a recrudecer, habiéndose negado los obreros metalúrgicos, albañiles, yeseros, carpinteros y otros gremios a reanudar sus tareas.

Este nuevo movimiento de resistencia a los patrones ha influenciado a los panaderos, y éstos han enviado un pliego de condiciones a los dueños de panaderías significándoles que si no conceden las mejoras solicitadas se declararán en huelga el día 25 del actual.

En previsión de que la población carezca de pan el gobernador civil conferenció con las autoridades militares, y quedó acordado que si los panaderos llevan a efecto su amenaza, la administración militar elaborará el pan para el vecindario.

LA VENTA DE BUQUES MERCANTES

MADRID, enero 19. — Después de una serie de conferencias entre el ministro de marina y el jefe del gabinete con la comisión de navieros se ha llegado a un acuerdo que podrá resolver la cuestión de la venta de buques mercantes a los aliados.

El gobierno parece dispuesto a permitir que se enajenen aquellos vapores que tengan más de quince años de servicio, debiendo comprometerse las compañías de navegación a facilitar al Estado todos aquellos buques que en un momento dado pueda necesitar para abastecer al país de carbón o de otros productos de que pueda carecer.

FRANCIA

El Dr. Rodríguez Larreta académico

PARIS, enero 19. — "Le Figaro" dice que la Academia de Ciencias Morales y Políticas piensa elegir al ministro argentino en París, señor Enrique Rodríguez Larreta, miembro de esa academia en la sección de historia.

"Le Figaro" agrega: "Sin duda, tendremos el placer de ver al señor Rodríguez Larreta en el palacio Mazarin".

ESTADOS UNIDOS

LA SITUACION EN MEJICO

NUEVA YORK, enero 19.—Comunican de El Paso que el general Carranza está resuelto a castigar severamente a todos los complicados en el fusilamiento de los 18 norteamericanos.

Han sido ya muertos por esa causa el coronel Miguel Baca Valle y el general Rodríguez, dos conocidos jefes villistas, que cayeron en poder de los carrancistas a raíz del fusilamiento de los ciudadanos de la Unión.

URUGUAY

MONTEVIDEO, enero 19. — Los asuntos políticos de Rivera se encuentran en mala situación. Recibióse un telegrama comunicando un grave atentado de Luis Estévez, agregado a la jefatura política, contra el ciudadano Mauricio Ramis. Por otra parte, los ciudadanos independientes de la mencionada localidad se presentaron al gobierno solicitando garantías.

—Encuéntrase en suspensión el teniente coronel Barbadora, jefe del regimiento 5o. de caballería. La suspensión de Barbadora fué dispuesta por el jefe del estado mayor.

—El capitán del vapor "Frisia", llegado ayer a última hora, manifiesta ser incierta la noticia de que había sido detenido por un crucero inglés. Lo que hubo fué que, dando cumplimiento a una orden del almirantazgo inglés, el "Frisia" se detuvo en el puerto de Las Palmas, siéndoles detenidos tres mil bultos de correspondencia alemana para el Brasil y el río de la Plata.

—El frigorífico La Blanca vendió 1000 cueros de vaca a 20 kilos bajo sal a precio reservado.

—Exteriorizando el modo de sentir de distintas personas respecto al cambio de la forma actual de gobierno, "El Siglo" publica un editorial iniciando una campaña en favor del gobierno parlamentario, que será tal vez una transacción entre los deseos colegialistas y anticolegialistas.

—Clausuráronse esta tarde las sesiones extraordinarias del segundo período de la legislatura.

—Sancionóse una ley de represión del alcoholismo, estableciéndose que quedan exentas de derechos aduaneros las bebidas sin alcohol que no se fabriquen en el país. Otro artículo dice que los importadores y fabricantes de alcohol sólo podrán vender dicho artículo a fabricantes de licores.

—"El Día" desmiente las versiones circulantes según las cuales el gobierno removería de la comandancia de la tercera zona al teniente general Pablo Galarza.

—El gobierno resolvió hacer venir al señor Almando Vieira, agregado de la legación del Uruguay en Río de Janeiro, para dar explicaciones sobre la intervención que algunos diarios brasileños le han atribuído en el asunto de la venta de armamentos.

BRASIL

RIO DE JANEIRO, 19. — El presidente del Estado de Río Janeiro, doctor Nilo Pecanha, entrevistado sobre el proyecto de reformas a la Constitución Nacional, se ha declarado radicalmente contrario al mismo.

—El doctor Carlos Taylor, designado recientemente primer secretario de la legación brasileña en el Japón, se embarca hoy en el "Araguaya" con destino a Europa, de donde seguirá a ocupar su puesto.

Un grupo de amigos del distinguido diplomático lo despedirá en el puerto.

—El secretario del Tribunal Nacional de Cuentas, doctor Carvalho Neves, ha sido jubilado por decreto de la fecha.

El referido funcionario ha prestado servicios al citado tribunal, durante 42 años.

—El 21 del corriente se cumplirá el décimo aniversario de la explosión que hundió al crucero acorazado brasileño "Aquidaban", en la ensenada de Jacuecangá.

Con tal motivo, jefes y oficiales de la marina nacional harán una excursión a la referida ensenada, trasladándose luego a visitar el monumento conmemorativo levantado en la costa de Jacuecangá, donde depositarán varias coronas.

—A pesar de los esfuerzos hechos por los cabecillas de los estibadores, el movimiento portuario continúa normalmente.

Se considera fracasada la huelga, resuelta por ese gremio.

—Se han iniciado los preparativos del buque-escuela brasileño "Benjamín Constant", para un próximo viaje, conduciendo varios turnos de alumnos de la Escuela Naval.

Aunque no ha sido fijado todavía el itinerario, se anuncia un viaje por las costas de América.

—El partido Republicano Conservador ha proclamado a los doctores Juan Thomé y Heminio Barroso, sus candidatos a la presidencia y vice, respectivamente, del Estado de Ceará.

Exequias del coronel Latorre

La ceremonia de hoy en la Recoleta

El sepelio de los restos del coronel Lorenzo Latorre, realizado esta mañana en la Recoleta, ha dado lugar a una manifestación de duelo y de simpatía que, por lo espontánea y a todas luces sincera, constituye el mejor elogio de un hombre tan discutido, tan combatido y que muere en el destierro.

Al llegar el cortejo, la numerosa concurrencia que desde temprano habíase agrupado frente al cementerio, penetró en la iglesia del Pilar, donde se ofició una misa de cuerpo presente.

Terminada ésta, se formó una columna larga que, entrando al cementerio por la puerta interior, siguió el féretro hasta la bóveda de la familia Latorre.

Allí, el señor Pedro Castro Biedma leyó con voz emocionada un breve discurso, en el cual, con palabra sencilla, pero vibrante de convicción, evocó la figura y la obra del extinto.

"No es a mí, por cierto, — empezó diciendo el señor Castro Biedma, — que tocaría hacer el elogio del coronel Latorre; pero cuando los que deberían levantar la voz para glorificar al prócer callan, nosotros que habríamos de ser simples espectadores respetuosos, tenemos no solamente el deber, sino también el derecho de hablar".

Dijo luego que el nombre del coronel Latorre ocupará un lugar preeminente en la historia uruguaya, pues él supo hacer surgir, de entre el caos de las pasiones políticas enconadas, una nacionalidad orgánica.

Recordó en seguida su obra de gobernante, obra de orden y de progreso, como lo demuestran las leyes de registro civil, de instrucción obligatoria, y los códigos civil, penal, rural y de comercio que se deben a su iniciativa.

Al perfilar los rasgos salientes de su carácter, mencionó como principalísimo, el culto de la honradez que lo hizo llevar a las más altas posiciones a los hombres que poseyeran esa cualidad, aun cuando fuesen sus enemigos; por eso es que su gobierno fue modelo de honestidad.

Refirióse luego a ese valor legendario, del cual dijo ser testigo no sólo los esteros del Uruguay, sino las montañas y cuchillas que tantas veces se enrojecieron de sangre en las luchas civiles.

Terminó despidiendo al extinto con esta frase compendiosa: "Coronel Latorre: en vos saludo al más alto exponente de las virtudes y los afectos de mi patria".

Concluído el discurso del señor Castro Biedma, el cura párroco recitó un responso; en seguida el féretro fué depositado en la bóveda, y la concurrencia empezó a dispersarse.

De las tarjetas dejadas por la concurrencia a la misa de cuerpo presente, tomamos los siguientes nombres:

Señoras y señoritas: María Elisa S. de Martínez Barruti, María Angélica Martínez Barruti, Adelaida E. Ortiz Rosa, Concepción de O. Ballester, Florencia Cordero, Manuela R. de Ortiz, Rosario y María L. Pardo, Matilde P. de Haymes Biedma, Rosa P. de Astraldi, María Teresa Gari de Carbone, Angela Picardo de Carbone, Luisa Rosa de Palma, Enriqueta V. de Ruiz, Elena Castro Biedma, Elvira P. R. de Méndez Conçalves, María L. Carranza de Gibson, Ana A. Carranza, Amelia Martínez Carranza de Heurtley, María Amalia y María Cristina Arrotea, Lía Silveyra de Jolly, Paula P. de Islas, Lola de la Riega de Zambonini, Amelia Goyena, Elodia García de Guiñazú, Aurora Guiñazú, Emma y María E. Goyena, Angela M. de Wells, Antuca del O. de Martínez, María A. Miroli, Amelia M. C. de Miroli, María P. Ramos de Ruiz, Delia P. Dupuy, Ana L. de Querencio, Adelina Wells de Achard, Lía E. Querencio, María Helena Querencio, María S. de Silveyra, Adolfina I. Ortíz Rosa, María S. de Zavaleta, Martina Casoni Carranza de Bafico, Teresa Reynoso de Curras, María Angélica Guiñazú, Mercedes B. de F. Cutiellos, Sara Estrada de Villate, Elena Biggi, Georgina Lacasa de Araujo, Sara Fernández Cutiellos, Amalia P. Cutiellos Horn, Ana María Monzón de Hayes, Carmen Cordero, Elisa Blanco de Aramburo.

Señores: Victorino de la Plaza, José R. Mazarino, Ernesto Frías, Arturo P. Heurtley, Jorge E. Rodríguez, Julio A. Guiñazú, Pedro R. Guiñazú, Mariano J. Zambonini, doctor Manuel Gascón, doctor Camilo Achard, Edgar C. Cantaux, Alberto Weisse, Hector Munilla Lacassa, Santiago J. Albarracín, Miguel Costantini, Oscar Roccatagliata, Raúl Mario Méndez, Carlos Daireaux, Pedro E. Costa, José M. Jorge, Pedro Cadenas, Juan B. Juness, coronel J. Martínez, Florencio Campos, Remo Pietranera, Manuel J. Duarte, Alfredo M. Vázquez, Manuel Paz, Francisco Reina, José M. Alcorta, Manuel Alberto Blanco, Pedro Vázquez, Miguel Persico, Federico Fossa, Andrés Corvetto, Tomás E. de Estrada, Alberto P. Ramella, Jorge Hayme Biedma, Luis Astraldi, Pablo Falbo, Horacio Casadó, Rodolfo C. Zavaleta, Miguel S. González, general Pablo Richieri, Eduardo Montes, Jorge Durand, Manuel Guerrero, Ricardo Somaini, Horacio S. Fernández, Juan A. Vilar, José Manuel Sánchez, Carlos Dios, José Pereira, Romeo Bianchi, Antonio Bianchi, Fernando Bleade, Pedro Antonio Pardo, Isabelino Paz Rodríguez, José M. Santos, Juan A. Amenábar, Enrique C. Sarmiento, Rodolfo P. Cabone, Angel de Estrada, Alfredo Bafico, Oscar Oneto Astengo, doctor M. F. Cutiellos, Miguel Angel Ballester, Enrique Murillo, Federico Soto Mayor, Santiago Oneto, Manuel Fernández Cutiellos, teniente José Echevarrieta, general Eduardo Munilla, Pedro Angel Araujo, Carlos Biggi, Victoriano J. Cabral, Torcuato Irucco, Gustavo Adolfo Hayes, doctor Rafael Serrano, Juan P. Sáenz Valiente, Eduardo J. Palma, Julio C. Hernández, Eduardo V. Villanueva, Eduardo Fernández, José M. Sánchez Pastor, Jorge H. García, Armando Cotelo, Carlos S. Manchon de Orán, Francisco Mendes Goncalves (hijo), Ernesto Le Breton, Romeo Ferrandi, Francisco Cambre, capitán de fragata G. Albarracín, Juan Manuel Jordán (hijo), Diego M. Gibson, Santiago Ondo (hijo), Enrique Ruiz Viñales, Francisco Mendes Gonçalvez, Arturo J. Heurtley, Florencio M. Carranza, Josué A. Thwaites, Manuel Arrotea Molina, Luis Horn, Angel de Estrada (hijo), Pedro Beati, Oscar G. Ribas, mayor César Moura, teniente Ernesto Echevarría, Ernesto Echegaray, capitán Florencio Maldonado, Alfredo M. Delgado, José A. Delgado, teniente Fernández Lima, teniente Carmelo Miguel, Matías R. Sturiza, Arturo E. Pérez, Martín Hermann, Adolfo y Raúl Ortiz Rosa, Antonio Panelli, R. P. Canale, Manuel Curras, Raúl Verazzi, Manuel Neyra, Justiniano Salvañach, Guillermo D. García Games, Rodolfo C. Zavaleta, Carmen Silva de Busseli, Alfredo Martínez Barruli, Carlos Miguel Molina.

EL DÍA POLÍTICO

LA SENADURIA POR CORDOBA

A pesar de la aparente calma que parece reinar en las esferas políticas de Córdoba, para proveer la vacante a producirse en el senado nacional, continúan activamente los trabajos en favor de unos y otros candidatos.

A estar a las informaciones que se nos suministran, la candidatura del doctor Julio Roca pierde terreno en el ánimo de algunos legisladores que se inclinan, ya sea por el doctor Félix T. Garzón o por el doctor Antonio Nores.

Divididas las fuerzas demócratas en esta forma, los sostenedores del doctor Roca, como los del doctor Garzón, se muestran irreductibles, ya que los sostenedores del doctor Nores son pocos y a la vez los desprendimientos de uno y otro block.

El doctor Cafferata sería el más decidido sostenedor del señor Nores, pero sus trabajos en favor de este candidato fueron iniciados tarde y los compromisos contraídos no permitían a los legisladores deshacerse de ellos, a no ser por una nueva combinación.

* * *

LOS PRESIDENCIABLES

Bajo el inesperado reactivo de la nueva concentración conservadora empiezan a reavivarse algunas pálidas, casi esfumadas siluetas políticas, cuyos contornos se perdían perceptiblemente después de un efímero cuarto de hora de notoriedad. Son los presidenciales. Dignos caballeros, de aspecto grave y expresión meditabunda que parecen desde ya sentir aplomado sobre los hombros el peso de las responsabilidades que les aguarda. De la misma manera que existe una clase de "ministeriables", ciudadanos cuyos nombres reaparecen rodeados de probabilidades a cada crisis de gabinete para hundirse inmediatamente en la penumbra de las posibilidades pertinaces, así, también, existe en nuestro mundo político un reducido elenco de posibles presidentes. Sus nombres se prestan siempre a todas las combinaciones, sirven a todos los vaticinios, se adaptan a todas las probabilidades. Están siempre en algunas bocas como fórmulas salvadoras, listos a solucionar conflictos. De idéntico modo que cada campaña militar deja un saldo de proezas anónimas que sirven de fondo común y de útil proveeduría a los relatos de los veteranos, las pasadas campañas políticas abandonan un rico sedimento de personalidades, para las cuales, el tiempo, como a los buenos credos, es beneficioso, porque los avalora. Atesoran condiciones que no escapan al ojo perspicaz de sus admiradores; méritos desconocidos pero indudables; aptitudes maravillosas que aguardan, movilizadas, la oportunidad propicia de emplearse lucidamente. Como en el caso del grande Pacheco, la opulencia de su talento permanece refugiada en el amplio cerebro, desdeñosa de aplicarse a las pequeñeces de la vida cuotidiana, esperando con noble impaciencia la ocasión de labrar de un solo golpe la ventura del país...

Entretanto, los presidenciables esperan. Rodéales siempre un corto grupo de admiradores, resueltos a vincular su fortuna a la de su caudillo. En circunstancias como la presente, un inquieto temblor suele agitar esos "enloutajes" ante la probabilidad del suceso inmediato y deslumbrador. Y a medida que sus amigos se hacen locuaces, expansivos, exultantes por la inminencia de la victoria, ellos acentúan la gravedad de su talento, la severidad de sus líneas y sus frases, siempre lacónica, regatean palabras como temerosos de dejar escapar los secretos de estado que casi poseen.

Solo en la intimidad, en la silenciosa intimidad de sus fieles, aventurah alguna expresión, que es una confidencia de sus pensamientos.

Una frase auténtica de presidencial: "Mi candidatura avanza como una ola avasalladora..."

Otra frase: "Algo me permite creer que se acercan ciertos acontecimientos...."

Tercera frase: "Indudablemente, me debo a mi país..."

Inútil es decir que cuando un presidencial reconoce deberse a su país es que está a punto de admitir todos los sacrificios.

Por desgracia la incertidumbre política deja en pie muchas candidaturas probables. Demasiada para desazón de los interesados y para el interés de esos cortejantes de grandezas futuras, obligados actualmente a dispersar sus cortesías...

UN HOMBRE CARBONIZADO

Nuestro corresponsal en General Roca — Río Negro — nos transmite una información en cierto modo curiosa, dentro de su trágica realidad. Un hombre se ha quemado a sí mismo, con grave riesgo de su vida, con el fuego de un cigarrillo, dando prueba evidente de una extraordinaria flema y de un insensibilidad envidiable.

Ante el hecho, el viejo proverbio "para el agua y el fuego ninguno es lerdo", ha quedado desacreditado. El buen hombre que se llama Brígido Bravo, se ha dejado arder tranquilamente y a esta hora fuera un tizón, si piadosos vecinos no hubieran corrido en su ayuda.

El suceso tuvo lugar el día 17 por la noche, próximo a la vía ferroviaria, cerca de General Rocal y al tener conocimiento de él concurrió el subcomisario de aquella localidad, señor Rodrigo, quien pudo comprobar que la víctima tenía parte del cuerpo carbonizado y el resto de las ropas en llamas.

Transportado a la farmacia, luego de socorrido, el hombre quemado explicó el caso como producido por un cigarrillo que fumaba, que incendió sus ropas, sin que acertara a apagar el fuego.

Comprobóse también que Brígido Bravo es ebrio consuetudinario, lo que explica en cierto modo el extraordinario suceso que hace recordar a aquel que ha relatado Zola en una de sus novelas. El del viejo adorador de Baco, que, un buen día, al contacto de la ceniza de la pipa, comenzó a arder, sin dolor, tranquilamente, como una candela alimentada por la enorme reserva de alcohol que había impregnado el cuerpo al cabo de una vida de empedernida embriaguez.

El hospital San Bernardo

Protesta del vecindario

Conforme lo anunciáramos en días atrás, el vecindario de Villa Crespo muéstrase dispuesto a manifestar a las autoridades municipales sus quejas por la clausura del hospital San Bernardo hasta conseguir la derogación de esa medida.

Desoído en sus reclamaciones, el vecindario llegará, si es necesario a resistir el pago de los impuestos a la municipalidad, y así lo hace saber desde ahora.

No es el caso, por supuesto, de propiciar la resolución de desacato tomada por los vecinos en momentos de ofuscación. El interés que la guía tiene, sin embargo mucho de justificación, y si es actitud poco defendible, no lo es más, ciertamente, la de la autoridad municipal que persiste en una medida cuyo error ha sido demostrado ya suficientemente, y aún más, declarado por esa autoridad misma. No puede extrañar, por lo tanto, que los interesados procedan de la manera que anuncian, si la municipalidad no se corrige en este caso y accede al pedido que se le hace, como lo indica toda regla de equidad.

En realidad de verdad — digámoslo de una vez — en este asunto como en otros muchos que se suscitan de ordinario entre la autoridad y el pueblo, no hay más que una cuestión de formulismo que promueve el conflicto y que ni siquiera puede ser sospechada. Se trata de un olvido, una falta en que han incurrido los vecinos, al formular su reclamación: no lo han hecho en regla, es decir, no se han presentado "formalmente a la intendencia, llenando los requisitos de la casa". Tal es, por lo menos, la declaración oficial que tenemos a este respecto, y no otra la causa que motiva la actitud de la intendencia, negándose a reabrir la estación sanitaria clausurada.

De modo que ya lo saben los vecinos de Villa Crespo: han de delegar poderes en una comisión que concurrirá a la intendencia municipal y solicitará "en formalidad" la reapertura del hospital San Bernardo, lo cual puede hacerse muy bien, por otra parte, y evitará ulteriores conflictos.

Banco municipal de préstamos

Nuevos locales

La intendencia ha resuelto construir un edificio de tres pisos en el lugar que ahora acupa la casa expropiada a don Antonio Devoto, en la calle Rivadavia 1145, destinado a los depósitos de materiales y muebles provenientes de los embargos que ordenan los jueces y que deben pasar a cuidado de la municipalidad, de acuerdo con el artículo 5o. de la ley 4098.

En este edificio se habilitará también un depósito para automóviles, a fin de poder otorgar préstamos sobre esos vehículos, lo cual no puede realizarse ahora por no disponer de local para conservarlos.

En la parte que da a la avenida de Mayo, el edificio estará destinado a una importante sucursal del Banco, donde podrá realizarse las mismas operaciones que en la casa central.

La comisión de festejos del Centenario

El ministro del interior doctor Ortíz, por indicación del primer magistrado, ha invitado a una reunión a los miembros componentes de la comisión de festejos del centenario.

Expondrá en ésta el doctor Ortiz el pensamiento del presidente que según tenemos entendido consiste en pedir a la comisión que comience sus trabajos con la primera suma acordada, a fin de adelantar en lo posible lo que se refiere al plan de festejos.

UNION CIVICA RADICAL

IMPORTANTES ASAMBLEAS EN LA CAPITAL

JUNTA ELECTORAL DE SANTIAGO DEL ESTERO

Movimiento radical en diversas provincias

EL OFICIALISMO EN LA DE BUENOS AIRFS

INFORMACIÓN GENERAL DEL INTERIOR

ASAMBLEAS IMPORTANTES EN LA CAPITAL

Adelantamos ayer la noticia de que los doctores Loza y Borda, gobernador y vice electos por Córdoba, y el doctor Elpidio González, presidente del partido en aquella provincia, habían aceptado la invitación formulada por el doctor Amuchástegui, en nombre del comité de la circunscripción 11 de esta capital, que en unión de otros comités realizará en su honor una gran asamblea política, como homenaje al triunfo de Córdoba a los primeros, y por la inteligente preparación electoral del radicalismo cordobés al último.

Los detalles de estas fiestas políticas los daremos en oportunidad.

Entretanto tiene también mucho importancia la manifestación radical que tendrá lugar el día 22, organizada por las circunscripciones 2, 8 y 10.

Los adherentes de la 2 se reunirán previamente en Chiclana y Dean Funes, donde harán uso de la palabra los doctores José González Pagliere y Pascual Passarella. Los concurrentes partirán luego en columna por la calle San Juan hasta Matheu, donde estará reunida la circunscripción 8 y pronunciarán discursos los doctores Benjamín Bonifacio y José León Rodeyro.

Simultáneamente se habrán reunido los adherentes de la circunscripción 10 en Matheu y Belgrano, para escuchar la palabra de los doctores Víctor M. Molina y Diego L. Molinari. Luego desfilarán por Belgrano hacia Sarandí, Independencia y Entre Ríos, donde se concentrarán los tres comités, dirigiéndose reunidos hasta el comité de la capital, Rivadavia 1581, desde cuyos balcones hablarán los diputados nacionales doctor Delfor del Valle, doctor Tomás A. Le Bretón y doctor Rogelio Araya.

La manifestación promete, según se ve, revestir extraordinaria importancia.

✡ ✡ ✡

PROCEDIMIENTOS POLITICOS DE LA PROVINCIA

El caso de la cárcel de Dolores

Un detenido de la cárcel de Dolores, cuyo nombre omitimos para evitarle perjuicios nos dirige una carta, a la cual pertenecen las siguientes revelaciones, cuyo edificante comentario dejamos a cargo del lector:

"Encontrándome detenido en l acárcel departamental de Dolores (provincia de Buenos Aires), he tenido ocasión de observar hechos cometidos en esta cárcel bajo el imperio de dos personas muy adictas al oficialismo y que son, el alcaide primero y el alcaide segundo, para quienes el artículo 18 de nuestra Constitución no tiene sentido alguno.

En los primeros días del corriente año fueron solicitadas las libretas de enrolamiento por el alcaide primero, que recorría celda por celda, en compañía de dos personas forasteras, y ajenas por completo al establecimiento; medidas éstas tomadas no sé con qué fin; a los que, como el subscripto, hemos rehusado hacer entrega de dicho documento, nada se nos dijo en el acto, mas las consecuencias se están haciendo sentir cada día, y es el motivo de que unos sean maltratados y otros gocen de toda clase de privilegios y distinciones con amplias facultades para usar cuchillos y otras armas parecidas, a la vista de los otros presos y en la forma más descarada, imponiéndose a los mismos llaveros, si éstos se atrevieran a reprenderlos.

.....

Lo expuesto es la verdad de los hechos, que estoy dispuesto a probar con testigos".

✡ ✡ ✡

POR LAS CIRCUNSCRIPCIONES

Hoy, miércoles, a las 8.30 p. m., celebrará sesión el subcomité "Doctor Hipólito Irigoyen", de la sección 17.a (Palermo), para constituir la junta directiva de la juventud pro biblioteca, de acuerdo a la solicitud presentada, que fué favorablemente resuelta.

Se pide a los peticionantes y adherentes no faltar. Es la reunión en Olaguer 3165.

—Los adherentes del subcomité "26 de Julio", en el local Gaona 917, el 12 del corriente, a las 9 p. m., celebraron pública asamblea eligiendo sus autoridades en la forma de práctica y por voto secreto. Después del escrutinio, resultaron electos: Presidente, Alejandro Guerson; vice 1.o, Francisco Aldasoro; vice 2.o, J. A. Heredia; vice 3.o, Arturo Negri; secretario general, J. A. Rosso; secretarios, José A. Videla, Ramón Suarez, R. C. Badit, Carlos Oddi, B. E. Rodríguez, D. Maggiotti; tesorero, D. D. Cruz; bibliotecario, E. A. Pastorale; delegados, J. M. Ruzzo, Claudio Troncoso y 25 vocales.

—En el subcomité Chacarita tuvo lugar el sábado 15, a las 9 p. m., en el local establecido en Jorge Newbery 4318, la reunión de sus adherentes, procediendo a elegir sus autoridades con el siguiente resultado: Presidente, Francisco Castro; vice 1.o, Mario Lengri; vice 2.o, R. Gutiérrez; vice 3.o, R. Borda; secretario general, J. Simoni; secretarios, A. Gutiérrez, M. B. Zabala, C. Feminich, J. A. Corsig, G. Cafrio, S. Davis; tesoreros, Julio Díaz; delegados, Carlos S. Alegre y Angel Pastorino.

—El club "Doctor Antonio Arraga", de la circunscripción 19.a (Pilar), invita a la comisión directica y sus adherentes a la reunión del día 21 del corriente, en su local Larrea 1482, a las 8 p. m., para tratar sobre su reorganización.

—El comité de la sección 17.a (Palermo), dará las siguientes conferencias: Hoy miércoles 19, a las 8 y 30 p. m., en las calles Luis M. Campos y Chenaut. Oradores, José Sommariva, Carlos Ossorio Méndez, Gregorio García, Aureliano Gallardo y F. Romero.

Sábado 22, a las 9 p. m., en el local del comité, Rivera 1884. Oradores, doctor Leopoldo Larco, Nicanor Sarmiento, coronel Ricardo Pereyra Rosas y señor Claudio R. Pozueio.

—La comisión directiva de la circunscripción 18.a (Las Heras), celebrará una reunión hoy miércoles 19 del corriente, a las 9 p. m.

Las inscripciones de adherencia se reciben en este comité, todos los días, de 5 a 7 de la tarde y de 9 a 11 p. m.

—En la reunión de anoche la comisión directiva de la circunscripción 13 acordó señalar los lunes y viernes de cada semana para las matinées gratuitas con que se propone obsequiar a los niños pobres de la parroquia.

Los lunes tendrán lugar las matinées en el cine Segundo Coliseo, Buen Orden y Venezuela, y los viernes en el Mundial Palace, Belgrano 1260.

Se organizará un atractivo programa de películas especiales para niños.

La simpática iniciativa se llevará a cabo con la mayor equidad, pues la comisión especial encargada de organizar las sesiones y cuya lista publicamos ayer, distribuirá personalmente a domicilio, en los hogares humildes, las entradas de cada matinée.

—La comisión directiva del subcomité de la Juventud de la circunscripción 13 celebra mañana una importante reunión en avenida de Mayo 1139.

—Ayer celebró sesión la junta central del comité Universitario Radical, habiéndose tratado varios asuntos interesantes, entre los cuales puede mencionarse "el día del enfermo". Habíase constituído una comisión especial, formada por los señores delegados V. Barón Peña, Pascual Passarella y M. Galíndez, para estudiar la mejor forma de llevar adelante la idea.

—La C. D. del Club Baluarte Radical de la 3a. se reunirá en sesión extraordinaria el jueves 20 del corriente a las 8.30 p. m. en su local, Alberti 1232.

Este club realizará una conferencia en San Juan y Pozos, el domingo 23 a las 9 p. m., donde hablarán varios oradores, terminada la cual se partirá en manifestación hasta el local del club.

✡ ✡ ✡

BUENOS AIRES

Comisión de propaganda radical.—Conferencia

MORON, enero 19. — El 17 se reunió en asamblea extraordinaria la comisión de propaganda del comité con el objeto de designar presidente y vice de la misma.

Presidió el acto el presidente del comité local, señor Gervasio Pavón, siendo electos por mayoría de votos los señores Ernesto J. Rocha Montaldo y J. Jordán, para presidente y vice, respectivamente.

—Con el objeto de festejar el aniversario de la revolución del 4 de febrero, el comité local llevará a cabo varios actos públicos, entre los cuales figura una conferencia, en la que harán uso de la palabra varios oradores de la capital.

De Esteban Echeverría

Además de los oradores de que dimos cuenta en nuestra crónica de la fiesta radical celebrada el domingo último en Estación Ezeiza, habló también el señor Carreras, delegado del subcomité de Banfield.

✡ ✡ ✡

SANTIAGO DEL ESTERO

Los delegados del comité nacional. — Sesión de la fiesta electoral. — Vicios del padrón. — El oficialismo y sus arbitrariedades.

SANTIAGO DEL ESTERO, 19. — Siguen siendo objeto de grandes agasajos el diputado nacional doctor Horacio B. Oyhanarte y los doctores Torello y Gómez, delegados del Comité Nacional, llegados ayer de esa.

Ayer, a las 10 de la mañana, en el local de la legislatura, la junta electoral procedió a la insaculación de los presidentes de comicio, que actuarán en las próximas elecciones provinciales.

Desde mucho antes de iniciarse el acto, el local se encontraba totalmente lleno de afiliados al partido Radical. También estaban presentes los delegados.

La junta resolvió no aceptar ninguna objeción, y uno de sus miembros manifestó que se procedería de acuerdo con la ley, sin permitir indicación alguna.

Al iniciarse las tareas se produjo una incidencia, a causa de que un radical hizo notar que los padrones de donde se tomaban las listas para insacular se encontraban marcados, lo que entrañaba una violación a la ley. Se solicitó en el acto, por medio de una nota, la fiscalización de los padrones, indicación que no fué aceptada, arbitrariedad que motivó protestas de la barra.

Es casi séguro que los radicales, por medio de una nueva nota, recusarán al miembro de la junta, doctor Jiménez Beltrán, por no inspirarles confianza, a causa de ser jefe de los gubernistas y presidir la organización de los comités. Además, como el doctor Jiménez Beltrán es candidato, no debe ser juez y parte, escandalosa simultaneidad que el oficialismo vacila en amparar.

Hoy, por la noche, los radicals celebrarán una sesión especial en honor de los delegados del comité nacional, pudiéndose adelantar que la asamblea revestirá el mayor entusiassmo, a juzgar por el interés de los afiliados en asistir a la misma.

✡ ✡ ✡

ENTRE RIOS

El entusiasmo radical. — Adhesiones de independientes. — La convención de Gualeguay. — Proclamación de un candidato a diputado provincial.

PARANA, 19. — El entusiasmo radical crece a medida que se acerca la fecha de la elección. Ciudadanos indiferentes hasta ahora, se agrupan en sus filas, asegurándose el triunfo en las elecciones de Colón.

El senador Carosín y el diputado Ferrari, quienes desempeñaron puestos principales en los trabajos de propaganda para aquellas elecciones, se manifiestan muy satisfechos por el resultado que se evidencia.

✡ ✡ ✡

GUALEGUAY, 19.— Se reunió anoche la convención radical de este departamento y votó, para candidato a diputado provincial, al actual jefe de policía, señor Francisco Paredes, quien renunció tal designación.

Reunida nuevamente la convención, se procedió a una otra votación, siendo proclamado en lugar de aquél, el comerciante Luis A. Carbone. La convención deliberó con bastante independencia, habiéndose realizado las votaciones con todo orden.

SAN SALVADOR, 19. — Los radicales preparan para el domingo próximo, el acto de la proclamación pública del candidato del partido, doctor Blanchet.

Son esperados los delegados por Colón, Uruguay y Gualeguaychú.

✡ ✡ ✡

CORDOBA

La fórmula radical. — El viaje de los doctores Loza y Borda a Buenos Aires. — El doctor Elpidio González.

CORDOBA, 19. — Ha causado el mejor efecto la invitación de diversas circunscripciones de esa capital a los doctores Loza y Borda para que realicen un viaje con objeto de saludarles en asamblea de correligionarios metropolitanos.

—Los doctores Eufrasio S. Loza y Julio C. Borda, gobernador y vicegobernador electos, se ausentarán a fin de mes, sabiéndose que serán objeto de un homenaje extraordinario.

—Hoy se ausentó para ese punto, el señor Elpidio González, presidente del comité radical de la provincia, que relatará ante el Comité Nacional el desarrollo de la asamblea que proclamó la forma radical triunfante.

✡ ✡ ✡

SAN LUIS

Renuncia significativa

SAN LUIS, 19. — Renunció ayer su cargo el señor Felipe S. Velázquez, presidente del Consejo Nacional de Educación, fundándola en que se propone tomar parte activa en la política.

Se dice que el señor Velázquez, funcionario intachable, rector jubilado del colegio nacional, ha renunciado porque se le habían insinuado ciertas molestias por parte del oficialismo, como consecuencia de haber testimoniado públicamente su simpatía al señor Francisco F. Crespo, ex inspector provincial, de escuelas, que renunció hace poco a causa de sus ideas radicales.

MENDOZA

Fundación de un diario radical. — Próxima asamblea. — La presión oficialista

MENDOZA, 19. — La junta de gobierno del partido Radical de la provincia celebró ayer una importante sesión acordando fundar un diario, que aparecerá el primero del mes próximo y se denominará "Alem". Tendrá su consejo de redacción en San Martín.

Se resolvió también realizar una gran asamblea para festejar el triunfo obtenido en las elecciones municipales.

Por el mismo motivo, efectuará un banquete en Godoy Cruz para el que se han recibido numerosas adhesiones.

—El jefe político negó permiso al partido Radical para celebrar una manifestación en la plaza principal de la localidad. Estas medidas han provocado protestas de parte del partido, que comprueba con esta prohibición la conducta tendenciosa de la mencionada autoridad, ya en otras ocasiones repudiada.

GOBERNACION DE CÓRDOBA

LA REUNION DEL COLEGIO ELECTORAL

Oportunamente informamos a nuestros lectores con la debida amplitud de las sesiones celebradas por el colegio electoral de la provincia de Córdoba, para proclamar solemnemente la fórmula radical Loza-Borda, victoriosos en los recientes comicios de aquella provincia.

Las fotografías que insertamos reproducen diversas impresiones de aquellos hechos memorables en la historia del radicalismo cordobés.

He aquí las notas:

El presidente, doctor Elpidio González, momentos antes de proclamar la fórmula Loza-Borda.

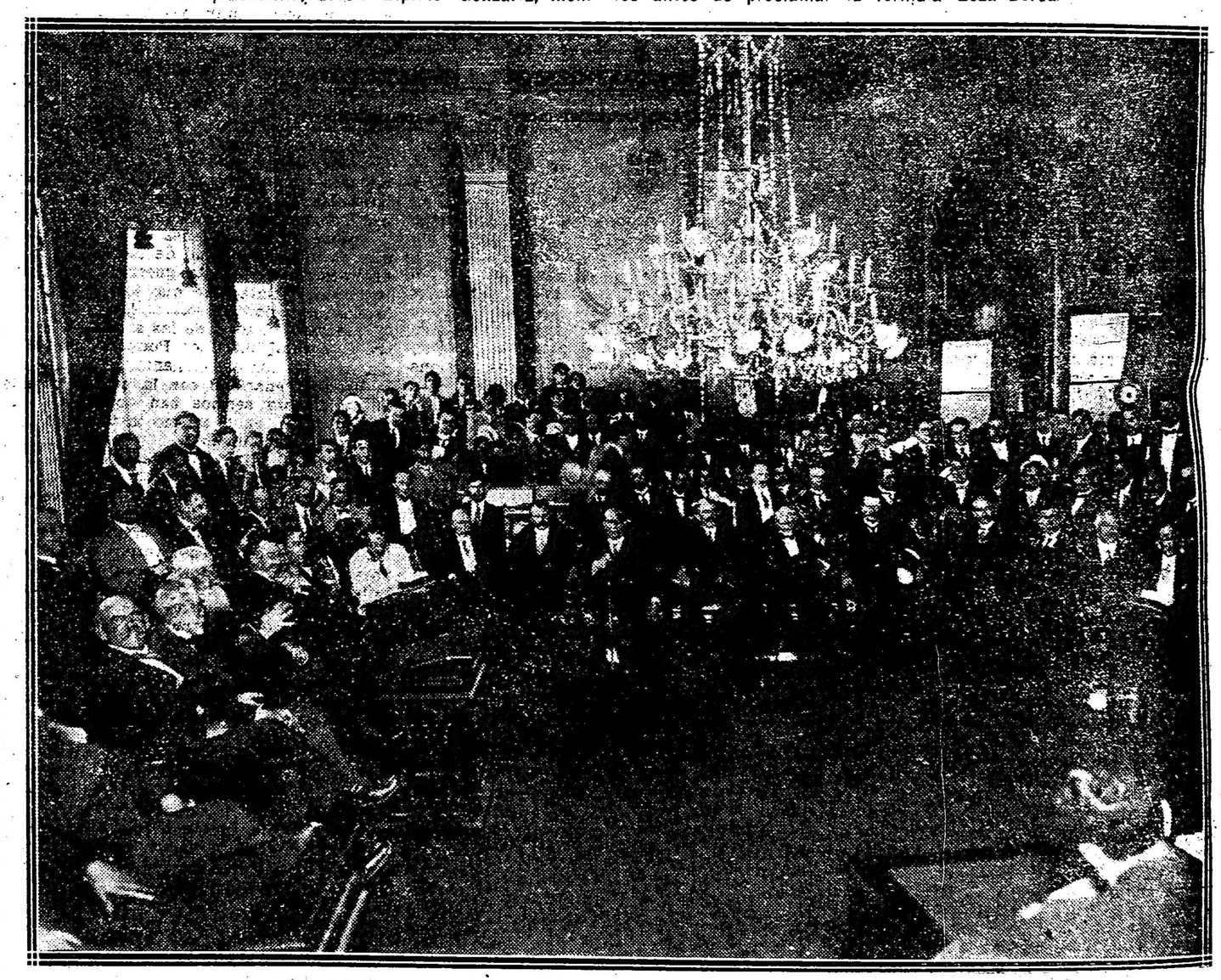

Los electores, en la sala de sesiones, esperando el resultado del escrutinio.

Banquete ofrecido a los doctores Loza, Borda y González. — La cabecera de la mesa.

NOTAS DE LA GRAN GUERRA

Escenas de la guerra: El perro herido

CUENTOS DE LA GUERRA

EL HOMBRE CABEZA DE LIEBRE

(De "Le Journal" de Paris)

Lo había yo conocido en una aldea, en la que esperábamos para ser enviados al frente. Era un ser extraño, jubiloso y burlesco. Tanto como es posible a un humano, su faz semejaba a la liebre: los ojos largos, colorados y nerviosos, excesivamente salientes, no convergían, sino que cada uno de ellos se dirigía a un distinto punto del horizonte; la barba lacia, la nariz muy corta, abría sus ventanas pegada a la mandíbula superior, y con ella un pelo corto, rojo y amarillo, descendía del cráneo sobre sus costados estrechos, invadiendo casi enteramente la frente, extendiéndose sobre los pómulos.

Era cosa de ver al momento y de soñar después. Su ser exhalaba algo de misterioso y aterrador: el genio de los bosques, de las colinas y de los campos, palpitaba en sus pupilas inquietas.

Los gustos eran semejantes a los de su persona; comía embriones de chorlitos, larvas de abispas, fritas éstas y cosidas las primeras, arañas secas, que comía el astrónomo Lalande, las pulgas que mascaba deliciosamente. Según él, las hormigas constituían un alimento particularmente reparador y delicioso; pero desdeñaba las moscas, los piojos y las chinches, de los que hablaba lo más mal.

Tenía horror a las bestias carniceras, el zorro, el putois (veso), la comadreja, la morta, el buho, el gavilán, el halcón, los cuervos y las cornejas. Sentía un amor profundo por las aves canoras, por las golondrinas, por el ciervo, la cabra y la liebre...

De su voz y sus manos él hacía todo lo que quería; no había grito de bestia, rumor de viento en el ramaje, en las hierbas, en las barrancas o quebradas, ruido de insectos con sus alas o sus patas, melopea de fuentes o de ríos que no imitara de una manera deliciosa y sorprendente. No creo que ninguna criatura viviente pudiera escapar a sus lazos y sus mirajes.

Lo ví por la primera vez en su obra, con las cornejas: había colocado en un campo algunas cornejas de papel, pintarrajeadas y embadurnadas con pes y arregladas con un cebo en el fondo. Una gran corneja cubierta la cabeza en el fondo del cartucho, la levantaba adornada de blanco y la hacía elevar hasta perderse en un vertiginoso vuelo vertical

Ante esa vista, las otras cornejas huían espantadas.

—¡Prodigio! no hay más que uno—dijo el hombre liebre; (su nombre era Vastenoble).

—Pero objeté yo, ella se salva.

—Ella verá ahí, de donde ha partido, me respondió con flema.

El pájaro se remontaba, remontaba tan alto que desapareció, se diría en las nubes; había desaparecido ya hacía un momento, cuando Vastenoble dijo: ahí la tenéis!

Yo alcancé a distinguir una pequeña forma negra, que se agrandaba y llegaba con una velocidad creciente; y como lo había predicho el hombre-liebre, la corneja cayó en derredor del lugar de donde había partido, muerta, desde luego, antes de haber llegado al suelo.

Tal aventura me maravilló.

Al día siguiente Vastenoble me llevó fuera de la aldea; tenía en la mano una caja; siguiendo nuestro camino, se me separó rogándome que lo esperara, y lo sentí que él imitaba algún canto, algún llamado, algún rumor de vegetal o de bestia; llamaba un pinzón, una curruca, algún jilguero. Al final la caja había sido llenada. La abrió, pues, antes de volver a nuestro albergue, experimentando un placer que le dilataba el rostro y el corazón, al dar la libertad a sus prisioneros.

Cuando nos hallábamos en la trinchera, se ocupó de hacer una guerra atroz a las ratas. Fabricó trampas las más diversas, no desperdiciando materia, y aun espiaba él mismo olfateando como podía hacerlo un perro ratonero. Atrapada la rata, sucumbía al golpe de algún ladrillo o de un fierro, o bien por una cuchillada del hombre oculto en la penumbra.

Habíamos concluído por admirar a ese compañero singular, y una noche el ayudante gritó: Si tú pudieras hacer otro tanto con los boches!

—¡Por qué no! respondió tranquilamente el hombre-liebre: ellos no son más inteligentes o maliciosos que las ratas, los zorros o los cuervos!

Nosotros creímos esto un balaca.

Algún tiempo después habíamos cambiado de sitio; nuestra compañía ocupaba un terreno enmarañado en medio de los pantanos y espeso matorral de árboles zarzosos y espinados. Debíamos hacer la vida de sorpresas.

Un día nos hallábamos acompañados en un rincón palustre, cuyo paraje era difícil. Los boches se hallaban a buena distancia: nos contentábamos con enviarles algunas aceitunas por intervalos, a fin de mostrarles que nosotros nos hallábamos allí.

Hacia mediodía, nuestros espías descubrieron dos cascos sobre un islote de malesas, que no tenía más de cinco toesas cuadradas, en la que se destacaba una senda cubierta de lodo que conducía hacia nosotros y otra que se dirigía hacia los prusianos.

Los cascos apenas aparecidos se hicieron invisibles.

—¿A qué habrán venido?, murmuraba el ayudante.

El hombre-liebre sonrió...

—¡Ah, bien! dijo el suboficial, he ahí el momento de mostrarnos que los boches no son más maliciosos que los zorros, los cuervos o las ratas...

—Se puede siempre ensayar, prorrumpió Vastenoble.

Se alejó un poco hacia la derecha, donde había un pequeño grupo de fresnos nuevos.

Nosotros no supimos exactamente lo que pasó, pero alguna cosa sucedió. Los que teníamos oído fino, sentimos dos o tres silbidos apagados, después voces cerca del islote, que hablaban alemán y que parecían amenazar.

Los dos boches se volvían a derecha e izquierda, evidentemente sorprendidos.

Después, aquello fué extraordinario: vimos a los prusianos enderezarse, tirar los fusiles, salir del islote, levantar los brazos en alto y dirigirse hacia nosotros como hipnotizados.

Mientras que nosotros mirábamos absortos, el hombre-liebre había vuelto, diciendo al jefe:

—Ya lo véis, ellos vienen! Es luego vuestra obra.

El ayudante quedó con la boca abierta, y al mismo tiempo daba órdenes, y cuando los alemanes se hallaban bien cerca pudimos contemplar los fusiles asentados sobre ellos, mientras que Vastenoble, gritaba:

—Schnell! Schnell!

Ellos precipitaron el paso, profiriendo su palabra clásica; dos minutos más tarde, eran nuestros. Su interrogatorio fué fructuoso.

—¡Al fin! ¿Cómo has hecho. interrogó el ayudante.

—¿Creéis vos que sea más difícil engañar el oído de los hombres que el oído de las bestias? respondió inocentemente Vastenoble. Les he engañado con la voz.

Suprimos entonces que él era ventrílocuo.

MAXIMILIANO HARDEN DEFENSOR DE LOS SERBIOS

En el semanario "Zukunft", su director, Maximiliano Harden, se improvisa en defensor de los serbios, en cuyo favor ha escrito un alegato elocuente y emocionante.

En su calidad de historiador, el escritor alemán hace hablar a los principales personajes de la historia, sobre todo al rey Pedro, dramatizando el momento en que el infeliz soberano llega a Escutari, palacio de su suegro, el rey de Montenegro.

"He aquí lo que me sucede — hace decir Harden al anciano rey — por haber deseado dar a mi pueblo la libertad y una ventana al mar a fin de que pueda respirar. Todos los pueblos de la tierra han encontrado el camino del mar; solamente nosotros tenemos que seguir escondidos entre las montañas, pues los que no nos conocen nos llaman un pueblo de salvajes y salteadores.

"Eramos nosotros un pueblo de agricultores que hacía la guerra solamente para defender sus campos y sus casas. Se ha querido culparnos de la sangre vertida en Sarajevo. ¿Era acaso culpa nuestra, si en una ciudad austriaca, a la vista de la policía austriaca, dos austriacos — habiéndose otorgado a uno de ellos el permiso de residir en Belgrado a consecuencia de una recomendación de Austria — hayan asesinado al archiduque de Austria?

"Dijeron que las armas provenían de nuestro arsenal. Se sabe, por el contrario, que a millares se encuentran en las casas particulares las granadas iguales que se conservaban como un recuerdo de la última guerra".

Después de esta defensa de los serbios, Harden examina la actitud de Serbia durante las diversas fases de esta guerra. Hace resaltar la buena voluntad, de que los serbios dieron prueba en todo tiempo.

Celebra la victoria de las armas serbias contra el general austriaco Potiorek, después habla en términos emocionantes y elocuentes de la heroica tenacidad con la cual el pueblo y el parlamento serbios han conservado la fe en la alianza, en el mismo instante en que la catástrofe se acercaba.

"¿Leiste — dice el anciano rey — los últimos discursos que se han pronunciado en la Skoupichina? Es un lenguaje digno de Esquilo y Dante. Una fuerza cuatro veces superior a la nuestra estaba bramando en nuestro torno e iba a envolvernos. Todo anciano válido aún, cada mujer acostumbrada a las fatigas, cada niño, todos armáronse para correr al frente. Lo mismo que en el invierno pasado, en he arrastrado hasta las trincheras he tomado el fusil y he apuntado. Pero no nos fué posible abalanzarnos en un arranque victorioso. Nuestros rangos se volvían cada vez más raros, habíamos quedado solos...

"Hasta la última semana de noviembre nos fué prometido cien veces que el ejército franco-inglés llegaría a Salónica en nuestro auxilio, que los rusos llegarían a través de la Rumania y que los italianos lo harían a través de la Albania. Pero nadie vino.

"Esto no obstante, no tenemos resentimiento alguno contra los aliados. ¿Qué habría sido de nosotros si nos hubieran abandonado definitivamente?

"Inglaterra ha dado su palabra que no firmará ningún tratado de paz si éste no devolvía a Serbia aquello que poseía antes de 1914. Ahora, por ver primera, en el instante de la agonía suprema, los Estados Unidos envían su representante a mi reino.

"Los dolores del pueblo serbio suben hasta el cielo. Serbia no muere.

"Durante 500 años ha sido juzgada muerta, y sin embargo volvió a levantarse. Tras breve período de esplendor parece hoy caída; pero esto no es más que una apariencia: el sol de mañana volverá a resplandecer sobre su resurrección.

LA GUERRA DE LAS MAQUINAS

Este es el título que da el "Rousski Invalid", a un importante artículo sobre la guerra actual.

Dicho diario examina y describe todos los diferentes medios y aparatos empleados en las diversas suertes de combate: fusiles automáticos ametralladoras, auto-cañones, aeroplanos invisibles, dirigibles, "Ilia Muromiets", arados automáticos para cavar trincheras y establecer autofáticamente el parapeto, gases asfixiantes, líquidos inflamados, torpedos aéreos, bombas especiales contra aeroplanos, etcétera.

El órgano militar ruso, concluye en estos términos:

"Esta guerra merece un epíteto especial y debe llamarse "guerra de las máquinas".

"Las máquinas reemplazan no solamente los procedimientos de la antigua guerra sino que también substituyen la calidad y la cantidad de los combattientes.

"He ahí porque es necesario ser prudentes en cuanto se refiera a la antigua cifra de las fuerzas armadas, cuerpos de ejército, regimientos, número de bayonetas y de sables.

"Todas esas unidades han experimentado fuertes cambios.

"Un regimiento provisto de todas las máquinas modernas de guerra, fusiles automáticos, pelotones volantes de ametralladoras, automóviles blindados, gases asfixiantes, etc., estaría quizás en estado de luchar con una división armada a lo antiguo y vencerla.

"En la guerra de las máquinas como en la industria de las mismas, el hombre queda relegado al segundo puesto malgrado su bravura y su habilidad.

"En primera fila se levanta la máquina, sorda y muda, capaz de batir todos los records aunque privada de pensamiento y de sentidos. "Del número de esas máquinas y del arte que se requiere para saberlas manejar depende el resultado de la guerra".

LA CAZA A LOS SUBMARINOS

El "New York Herald" ha publicado el 14 de noviembre un artículo interesante acerca de los submarinos alemanes. El autor de este artículo, Mr. Robert Mountsier se ha documentado en las mejores fuentes al realizar un reciente viaje de Constantinopla a Nueva York, con escalas en Sofía, Bucarest, Berlín y La Haya. Comienza por hacer una revelación sensacional.

Varios submarinos alemanes, manejados por tripulaciones inglesas, armados de torpillas y cañones británicos, han transformado completamente el programa naval del estado mayor alemán. Aquellos submarinos siguieron conservando en apariencia el aspecto de las naves alemanas, particularidad que les permitió sembrar el terror entre los buques que surcaran el Báltico y hasta en las mismas aguas alemanas. Es en parte debido a esta estratagema que los germanos tuvieron qué renunciar a sus incursiones — según las afirmaciones del precitado escritor — contra los transatlánticos ingleses o americanos, concentrando en cambio en las aguas del Mediterráneo la acción del resto de sus submarinos.

La sección de la flota inglesa que había sido encargada de organizar la caza a estos elementos de ofensiva marina, a cuya comisión se dedicó desde la segunda mitad del mes de febrero del año pasado, habría logrado la captura en algunos casos y la destrucción en otros de un gran número de los mismos. Aquellos de los submarinos alemanes que estuvieron operando por espacio de algunas semanas en las aguas del Báltico pudieron ser apresados desde el principio de la guerra. Los ingleses los habrían armado de nuevos cañones y provisto de nuevas torpillas, después de haberles introducido algunas modificaciones de menor importancia En resumidas cuentas, constituirían desde entonces un material bélico "Made in Germany" y... perfeccionado en Inglaterra.

Estas unidades pudieron atravesar los estrechos del Báltico sin ser molestados en lo más mínimo por los alemanes que vigilarían con sumo cuidado estos parajes. Son conocidos los resultados de su crucero.

EL EJERCITO CONDECORA AL ZAR

(De "Le Journal" de París)

Una decisión del Capítulo de la Orden de San Jorge, rogando al emperador quisiera aceptar la condecoración de 4a. clase de esta orden, ha sido motivada por la presencia de éste y del zarewich los días 12 y 13 de octubre, en las trincheras de primera línea, donde se hallaban expuestos a un violento bombardeo de la artillería enemiga.

Después de haber recibido en Tsarkoie-Selo al general Bariatincky, encargado por el general Ivanoff de pedir al soberano su aceptación, expidió éste un telegrama al general Ivanoff, aceptando la distinción.

HASTA VENCER O MORIR

(De "Le Journal" de París)

El señor Ristich, ministro de Serbia en Roma, ha dicho al "Giornale d'Italia":

"Ustedes pueden desmentir de la manera más categórica todo rumor sobre nuestra capitulación.

"En Serbia no se conoce tal palabra. El pueblo y el gobierno serbio han tomado una decisión irrevocable: luchar hasta el fin al lado de los aliados.

"Serbia será fiel, hasta su último hombre; ella está segura de que los aliados harán cuanto sea necesario para proveerla de municiones, que es lo único que necesita.

"En cuanto a los hombres ella los tiene y los tendrá. Bien pronto, en efecto, Serbia podrá lanzar sobre los flancos del enemigo que quiera descender al Oriente, más de 200.000 hombres llenos de entusiasmo por la causa común".

EJERCITO Y MARINA DE LOS ESTADOS UNIDOS

El nuevo programa

Se han publicado en Washington los informes del ministro de guerra, Mr. Garrison, y del ministro de marina, Mr. Josephus Daniels. Según esos documentos, va a ser aplicado en los Estados Unidos el siguiente programa de defensa nacional.

El ejército regular será de 141.843 oficiales y soldados, efectivo que se aumentará gradualmente de 400.000 hombres de territorial, a razón de 133.000 por año, los cuales seguirán un entrenamiento de dos meses cada doce meses durante un período de tres años, sin otra obligación, no siendo la de acudir bajo banderas en caso de guerra o de inminencia de guerra.

Esta fuerza queda designada con el nombre de ejército continental y será reclutada proporcionalmente al número de la población.

El senador Chamberlain, demócrata, del estado de Oregón, y presidente de la comisión de asuntos militares, presentó un proyecto de ley instituyendo el servicio militar obligatorio.

Los proyectos del ministro de guerra encaran la creación de 10 regimientos de infantería, 4 regimientos de artillería, 52 regimientos de artillería de cotas, 15 compañías de ingenieros y 4 escuadrillas de aeroplanos.

Los gastos para el ejército regular, el ejército continental, la guardia nacional, el material y las defensas de costas, serán de 182 millones de dólares el primero, 212 millones el segundo y de 228 millones en el tercero. Para los años siguientes serían de 182 millones de dólares cada año.

El programa naval sería repartido en cinco años:

10 dreadnoughts (2 por año);
6 cruceros de alta mar (2 el primer año);
10 cruceros ordinarios;
50 destroyers (15 el primer año);
100 submarinos (30 el primer año);

En 1922, los Estados Unidos dispondrían así de una flota comprendiendo:

27 acorazados de primera línea;
6 cruceros de alta mar;
25 cruceros ordinarios;
10 cruceros acorazados;
13 cruceros exploradores;
108 destroyers;
175 submarinos.

El secretario de la marina piensa que los resultados de los combates navales en la guerra actual, aconsejan los acorazados como siendo el tipo de buques de guerra más eficaces. Hace algunos meses podía haberse creído que eran los submarinos, pero las lecciones de la guerra abogan todas en favor de una marina bien proporcionada.

Mr. Daniels pide que se aumenten las fábricas de municiones y un crédito de 7 millones de dólares para la aviación, repartidos en los cinco años.

Este programa costaría 582 millones de dólares.

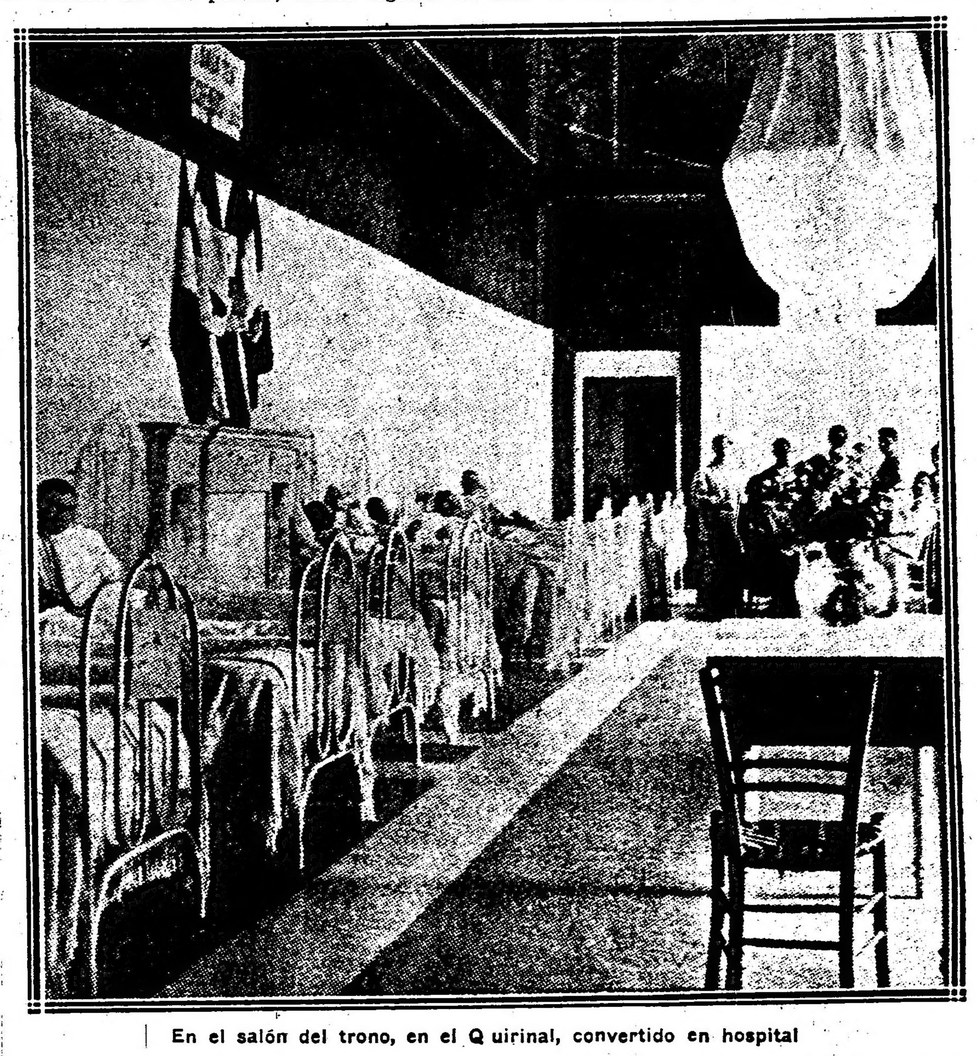

En el salón del trono, en el Quirinal, convertido en hospital

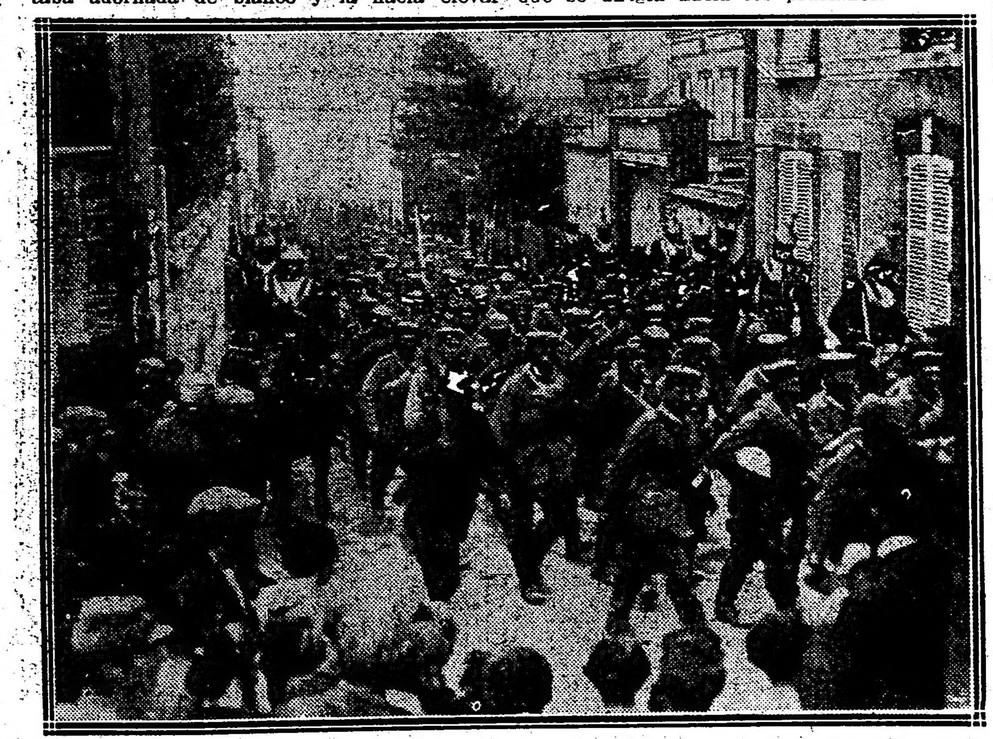

Tropas francesas conduciendo varios centenares de prisioneros alemanes tomados en la última ofensiva en la Champagne

¡Muerto en el campo del honor! La tumba de un aviador en el cementerio de St. Menehould

Agricultura y Ganadería

ESCUELAS PRACTICAS DE AGRICULTURA

El lunes 21 del corriente tendrá lugar la apertura de las clases en las escuelas prácticas de Agricultura de Posadas, Olavarría, Las Delicias y San Juan.

En la escuela de Bell-Ville comenzarán el 14 del próximo mes de Febrero y en la Escuela de mecánica agrícola de Bahía Blanca se operará el término de la campaña agrícola de cosecha que están realizando los alumnos de 2o. y 3er. año, bajo la dirección del profesor de ese establecimiento, señor Ferré.

Como es sabido, estos alumnos salen anualmente con motor y trilladora de propiedad de la escuela a efectuar la trilla de trigo y lino, habiendo iniciado sus trabajos en localidades cercanas al asiento de la escuela donde tiene contratadas 1.200 hectáreas.

INFORMACION GENERAL

CENTRO EDUCACIONAL Y SOCIAL "JUVENILLA"

Con el propósito de estrechar vínculos entre sus asociados, este importante centro ha organizado una excursión fluvial a las islas del delta, que se realizará el próximo domingo, 25 del corriente.

A las siete y media de la mañana saldrán los excursionistas en el tren que ha de conducirlos hasta el canal de San Fernando, en cuyo embarcadero los esperará un magnífico vapor, donde hacer la travesía. El regreso se hará a las siete p. m.

Especialmente invitadas, han señalado ha... [illegible] numerosas familias, profesoras y maestras normales de la Capital.

SOCIEDAD COOPERATIVA EMPLEADOS DE BANCO

La gerencia de esta importante sociedad ha comunicado a sus asociados que desde el 15 del corriente está abierta la inscripción para las lecciones de esgrima que desde el día 7 de febrero dará el maestro señor Julio C. Rivarola, los días lunes, miércoles y viernes, de 5.30 a 7.30 p. m.

Por la misma circular se comunica a los socios la apertura del consultorio médico gratuito, que desde el 10 del corriente atiende el doctor Alejandro Zavala, todos los días hábiles, de 5.30 a 7 p. m.

CONTRA LOS ABUSOS DE AUTORIDAD

El comité radical de San Nicolás ha editado un folleto de instrucciones contra los abusos de autoridad en la provincia de Buenos Aires. En él se detalla el procedimiento legal que deben seguir las autoridades en los casos de infracciones y en los de delitos, y cuáles son los márgenes fuera de los cuales su actuación resulta ilegal. Al final hay una serie de formularios de escrito y telegramas, para reclamar ante la justicia contra los abusos y pedir su reparación.

Se trata, pues, de una publicación muy práctica y que ha de prestar verdadera utilidad en esta época de luchas políticas.

RECONSTRUCCION DE LA CARCEL DE ROSARIO

El estado lamentable de la penitenciaría de Rosario ha inducido al gobierno de aquella provincia a preocuparse de su reconstrucción. Acaban de reunirse ahora en un folleto el proyecto y la memoria del ingeniero Alfredo Ballerini, junto con el informe elevado al ministro de gobierno por el director del establecimiento, señor José Noguera. Estos documentos van acompañados de los planos y de las tablas estadísticas que demuestran cuáles son las necesidades de esa cárcel. Cabe esperar que esta obra, cuya urgencia nadie desconoce, se lleve a cabo cuanto antes.

Las fiestas patronales

OLIVOS, enero 19. — Se realizaron con todo éxito las fiestas patronales en este pintoresco pueblo, a pesar de la mala voluntad con que la situación pretendió restarle brillo.

La banda del depósito de marinería, cedida gentilmente por el capitán de navío Aldao, durante el día amenizó la fiesta con la destreza que le es característica, poniendo este verdadero escuchar trozos selectos de música clásica. La parte religiosa atrajo una concurrencia inusitada y la procesión fué un espectáculo imponente en que todo Olivos estaba presente.

La plaza fué el punto de reunión obligado de todo lo conocido de Olivos y la retreta de la banda atrajo un agradable conjunto femenino.

Los fuegos artificiales y cinematógrafo reunieron más de tres mil personas, siendo números de gran efecto y aceptados con especial predilección por el pueblo.

La comisión organizadora merece un especial aplauso, habiendo recibido los señores Melchor Arana y Atilio Deputti que por delegación de la comisión ejercían la dirección de la fiesta, sinceras felicitaciones.

Una vez más el intendente de Olivos cuya pertinencia por evitar todo lo que sea un acto de cultura y de distracción para los castigados habitantes de esta comuna se ha estrellado contra la voluntad de los directores que con sus prestigios, energías y el ascendiente que les da el vecindario distinguido han logrado hacer una fiesta realmente para el pueblo, cansado por lo que más representación tiene como posición permanente.

Próxima campaña electoral. — Impuestos municipales

AVELLANEDA, enero 19. — Las distintas entidades políticas que actúan en el escenario local, vigorizan y disciplinan sus huestes para la lucha comicial que se avecina.

Los radicales proyectan una serie de actos cívicos para exponer al electorado sus vistas sobre los grandes problemas sociales y políticos que agitan a la colectividad.

—En el presente mes y siguiente expiran los plazos fijados para el pago sin multa de los impuestos municipales.

MORON, enero 19. — Se encuentran en completo estado de abandono las calles más céntricas del pueblo; en algunas el tráfico se hace casi imposible debido a los numerosos baches. Los no adoquinados son verdaderos yuyales y muchas de éstas han sido convertidas en depósitos de basura, con peligro de la salud pública.

—Hace ocho meses que no cobran sus sueldos los peones municipales. Es muy aflictiva la situación de éstos.

—Se encuentra enferma la señora María B. Pitarino.

—Bastante mejorada la señora Catalina B. de Franchi.

GENERAL VILLEGAS, enero 19. — Según se desprende de las declaraciones de un testigo, al agresor del cochero Hipólito Agüero, Antonio Giandilo (hijo), se le vió la noche del hecho en completa libertad y en un paraje público, haciendo gala de su hazaña.

—En el mes de diciembre último fué herido de bala el delegado municipal de Cañada Seca, señor Gibelli, por el vecino del mismo pueblo señor Villarroel.

Gibelli es un individuo mal conceptuado y sus heridas fueron ocasionadas en justicia. Después de este hecho, nadie creyó que fuera repuesto en su cargo, pero no ha ocurrido así; aun convaleciente, ha vuelto a posesionarse de él y a comenzar su nueva serie de abusos. Los vecinos de Cañada Seca han pedido al comisionado la destitución del empleado en cuestión.

SAN MARTIN, enero 19. — La opinión no está de acuerdo con la designación del señor Libonati para la presidencia del consejo escolar. Su nombramiento ocasionó la renuncia del consejero y vecino señor José Igarzábal. Además, el señor Libonati es desconocido en esta localidad.

—Los peones de la municipalidad son recargados en su trabajo. El número de ellos, en la cuadrilla, es insuficiente para la faena que tienen a su cargo.

ROJAS, enero 19. — El temporal del sábado ha producido desperfectos en varias casas de la localidad y campaña. Llovió 67 milímetros.

En los maizales atrasados esta lluvia no produce beneficio alguno.

Debido al temporal, la línea telegráfica de la nación está interrumpida.

—Actúa en el teatro Italia la compañía cómico dramática dirigida por Gerardo de Nieva.

—Acaba de constituirse una asociación del gremio de estibadores, auspiciada por el elemento conservador.

SAN PEDRO, enero 19. — Se colocó una placa conmemorativa en la tumba de Adolfo Maino, ex miembro del "Football Club", muerto durante un partido.

PROVINCIAS

BUENOS AIRES

TANDIL, enero 19. — La biblioteca "Bernardino Rivadavia", que preside el escribano don José A. Cabral, ha dado a conocer los datos correspondientes al movimiento habido el año 1935: asistentes a la sala de lectura, 18.296 personas; volúmenes a domicilio, 5.332; obras consultadas, 11.736.

Se aplaude la obra de cultura que realiza la biblioteca, como asimismo la dedicación que a ella le presta el señor Cabral, quien poco a poco ha salvado todos los obstáculos que se interpusieron, hasta realizar tan buena obra.

—El comité radical de ésta sigue desplegando actividad.

—Las disidencias conservadoras continúan en aumento. Se anuncia la reaparición de un periódico ex oficialista, que promete revelar muchas "maniobras" de las autoridades. Esto tiene alarmados a los conservadores.

—"La Comuna" sigue su campaña moralizadora contra la mala administración municipal.

—Se anuncia la inminente renuncia del tesorero municipal don Arturo E. Duval.

—Diariamente aumenta en número asombroso las adhesiones radicales.

COLON, enero 19. — Después de una prolongada sequía que amenazaba malograr la cosecha del maíz cayó una abundante lluvia que reportará, sin duda, grandes beneficios.

—En breve se intensificará el trabajo de propaganda que con tan lisonjero éxito iniciara el comité Radical al reorganizarse en ésta. Las adhesiones se suceden sin intermitencias pasando ya del 50 por ciento de los empadronados.

—De paso para su estancia en compañía de su familia nos visitó el presidente del comité del partido Radical en ésta, don Miguel P. Duffy.

CORDOBA

VILLA MARIA, enero 19. — La convención departamental para proclamar senador y diputado se realizará, como anunció, el domingo 22 del corriente. El acto, que se efectuará en el salón de la Sociedad Italiana, será con acceso libre para el pueblo.

—Con motivo de la proximidad de la campaña electoral, la policía ha puesto en vigencia la ley del descanso dominical. Ella es un resorte de que echa mano para presionar las conciencias y perseguir con multas a los opositores, dando carta blanca a los que le responden.

—Los señores Carena Hermanos, comerciantes de ésta, se quejaron al gobierno del abuso de que han sido víctimas por parte de la comisión administradora, obligándoles a clausurar su fábrica de embutidos con imposiciones arbitrarias e inconsultas; al mismo tiempo han dado poder a dos abogados del partido Radical para que deduzcan la acción correspondiente por daños y perjuicios. El espíritu de hostilidad es la misión administradora contra los elementos opositores. Es evidente una situación lamentable que traerá ciertas consecuencias que no tardarán en producirse [illegible] general.

—El cambio de jefe político de Tercero Arriba, que respondía a la política de Ceballos y Moyano, viene a dificultarles la empresa de su reelección.

—Algunos hoteles céntricos se hallan en pésimo estado de aseo, criticándose con tal motivo la parcialidad de la comisión administradora, que no hace cumplir la ordenanza.

—Al comité radical se han presentado varios afiliados, manifestando que con engaños les han hecho firmar su renuncia del partido Radical en el comité del diputado Ceballos. Dejan constancia del hecho para el caso de que esas renuncias se hagan públicas.

—Próximamente dará una velada el Centro de Estudiantes.

—Se trabaja para una nueva fusión de las pequeñas fuerzas oficialistas locales con la Liga Patriótica, cuyo jefe es el diputado Ceballos. La base es la siguiente: los oficialistas votarán la candidatura Ceballos a cambio de la ayuda de éste en las elecciones municipales.

CORDOBA, enero 19. — Acentúase el movimiento separatista entre los demócratas dirigidos por los diputados nacionales Garzón y Ordóñez.

—En la policía y en la dirección de rentas se ha denunciado también el déficit cometido en el Boletín Oficial.

CORRIENTES

La cosecha de naranja

ESQUINA, enero 19. — Una manga de voladoras devastó en las quintas la cosecha de naranjas la que será mala este año.

TUCUMAN

Noticias municipales

TUCUMAN, enero 19. — El intendente, doctor Pedro E. Sal, propónese macadamizar algunas calles importantes de esta ciudad en vista de la situación económica de la comuna, que no permite hacer pavimentación.

—El ejecutivo designó contador municipal, en comisión, al señor Rodolfo Colombres Padilla.

CATAMARCA

CATAMARCA, enero 19. — El periódico oficial no ha hablado hasta ahora una sola palabra sobre la fórmula presidencial demócrata, asegurándose en los círculos políticos que el gobierno no responderá a dicho partido.

—El comisario encargado de la vigilancia policial durante las conferencias radicales promovió un incidente.

—Numerosos partidarios del gobierno empiezan a manifestar su disgusto por faltar éste a las promesas hechas antes de las elecciones.

Folletín de LA EPOCA (1)

GUILLERMO LE QUEUX

EL HOMBRE CON GARRAS

I

—"¡Señores, haced vuestras apuestas!"

Entre el ruido de las monedas, el zurrido de los billetes de banco, el clic clic de la pequeña bola de marfil y el murmullo de muchas voces, ese grito estridente y monótono, que ha incitado a tantas personas a la ruina y a tan pocas a la fortuna, entra continuamente en los oídos de aquellos que han sido atraídos allí por la fascinación de la más tiránica de las amas: dama Ruleta. En los grandes salones dorados, donde la luz del día no penetra debido a las espesas cortinas negro y carmesí, donde los sentidos están como adormecidos por un aparente desgano de las riquezas, en esa atmósfera pesada producida por las respiraciones y el olor de los perfumes, siempre se oye repetir esa misma invitación al juego, de un año a otro, domingos y días de la semana:

—"¡Señores, haced vuestras apuestas!"

Para los "habitués" de Monte Carlo, una pequeña introducción. Ellos me conocen, sin embargo, como una figura familiar, de raro y temerario aspecto, de frac y corbata negros, vagando aparentemente sin objeto, de un lado para otro, algunas veces atendiendo el juego en alguna mesa, pero más a menudo observando a alguno de los jugadores que, como mosquitos alrededor de una vela, han sido atraídos al "tapis vert" por la ambición del oro. Soy observador por profesión, habiendo actuado bajo las órdenes de Monsieur Goron, jefe de la "Sureté", de París, y habiendo prestado aquí mis servicios primero como "croupier" en las mesas de ruleta, y después como jefe de mesa, para concluir en el puesto que actualmente desempeño.

Mi puesto actual de jefe del servicio de vigilancia no es, a decir verdad, una sinecura, porque el "Cercle des Etrangers", de Mónaco, es el albañal de la Europa entera. Una interesante e inacabable procesión de malhechores y criminales de las clases superiores se filtra en nuestros salones año tras año, en la suprema ignorancia de que, mientras ellos creen ir al asalto de la plaza, lo único que hacen es ponerse entre las manos de la policía. Pocos de ellos piensan en que es más que probable que algunos de los grandes álbums, en mi pieza, a la izquierda de la oficina en donde presentan su falsa tarjeta de visita para obtener la carta de admisión, tengo un excelente retrato de cada uno de ellos, con una breve pero completa información de sus fechorías. En esos grandes álbums, destinados cada uno a un país distinto, tengo una verdadera colección cosmopolita. Casi todas las regiones del mundo contribuyen con su cuota a mi galería de celebridades, porque apenas un nuevo delincuente se ha hecho conocer, alzándose con fuertes sumas, me envían su fotografía y su descripción, en la esperanza de que aquí vendrá a caer, pues la fascinación que ejerce la ruleta entre las gentes capaces de los mayores delitos, es verdaderamente asombrosa. Entonces, cuando han sido reconocidos, ya sea por mí o por alguno de mis subalternos, tienen, por cierto, menos probabilidades de escapar que si hubieran jugado únicamente al cero, o sea "el amigo de la casa", como lo llaman familiarmente los jugadores.

Discutir sobre la moralidad de este lugar, el más pintoresco y a la vez abigarrado del litoral mediterráneo, y ocuparme de argumentar a favor o en contra de las casas de juego, esa no es mi intención. Decir que es un infierno sin paraíso, me parece suficiente. Mucho se ha escrito ya sobre el juego y sus horrendos resultados: mucho de ello es cierto, pero también mucho es falso. Sólo me ocuparé en estas reminiscencias de demostrar cómo y cuán importante es el auxilio que la administración del Cercle des Etrangers presta a la policía europea.

Como uno puede fácilmente imaginárselo, muchos romances de la vida real pasan desapercibidos para aquél cuyos días se consumen en un lugar donde continuamente se desarrollan dramas que frecuentemente terminan en tragedia. En verdad, nuestro mundo,—el de Monte Carlo,—es un extraño mundo!

El gran juego, como un camino hacia la fortuna, siempre me interesa, cansado como estoy de las eternas apuestas de una sola pieza de cinco francos; y fué esta ansia por presenciar grandes riesgos, la que una tarde me atrajo a la mesa de ruleta que está situada al fondo, a la derecha de la puerta de entrada a los salones del "treinta y cuarenta". Era en los momentos en que la "season" de la Riviera está en su pleno, un día claro y tranquilo a principios de febrero, pocos días antes de Carnaval; el mar a lo lejos era de color turquesa, el firmamento sin nubes, y los jardines estaban brillantes, pero, como de costumbre, completamente abandonados por aquella gente ávida. Una mirada alrededor de la mesa me demostró que algo extraordinario sucedía. Los "croupiers", que son relevados cada hora, y que por casualidad eran todos jóvenes, a pesar de que no se jugaba más que en parte de la mesa estaban cansados y furiosos. Sin embargo, por vanidad, trabajaban los seis juntos, a pesar de su enervamiento con tanta ligereza como si su número hubiera sido doble.

—"¡Señores, haced vuestras apuestas!"—gritó con voz aguda el jefe de la mesa, en el momento en que me acercaba a él; y en el mismo instante el "croupier" hizo girar el disco rojo y negro, y con una torcedura del dedo pulgar lanzó la bola de marfil en su camino, a lo largo del borde circular.

Los excitados jugadores arrojaron oro y plata sobre los números, las docenas, la colorada, la negra, los nones y pares, etc. Y esperaron.

Repentinamente, justo cuando la bola iba perdiendo su impetuosidad, un hombre alto, de barba espesa, bastante bien parecido, con un par de ojos negros penetrantes, que parecían brillar de una manera casi sobrenatural, introdujo su mano enguantada en su bolsillo, y negligentemente tiró algunos billetes de banco sobre la mesa, sin contarlos, al mismo tiempo que exclama: "Primera docena".

Y al instante el "croupier", extendiéndolos abiertos, dijo: "Tres mil francos a la primera decena".

Apenas habían sido pronunciadas esas palabras, cuando se oyó el infaltable aviso: "¡Nada más va!"

Durante algunos segundos hubo tan profundo silencio, mientras todos los ojos seguían con ansiedad los saltos de la bola, hasta que por fin cayó en uno de los alvéolos del cilindro y poco después el "croupier" con la misma voz aguda: "¡Nueve! Colorado, nones y menores!" Y con su rastrillo empezó a recoger el dinero.

El hombre que había arriesgado su dinero tan negligentemente se habló a sí mismo, como si calculara: retiró los seis mil francos que había ganado, dejó los tres mil que antes había puesto, y dijo otra vez: "Primera columna".

Otra vez la invitación a jugar dominó todos los ruidos, y los ociosos que rodeaban las demás mesas atravesaron por el salón, para presenciar la sensacional partida. Pregunté a uno de los mozos cuántas veces el jugador había perdido, y me contestó que ninguna, y que había hecho siempre la misma puesta: tres mil francos. Entonces, volviendo a la mesa, me puse a su lado.

Apenas los billetes del extranjero fueron colocados en el pequeño cuadro al final de la mesa, abajo del número 36, llovieron sobre él el oro y la plata de los que estaban determinados a seguir el juego del favorito de la Fortuna.

El disco se puso a rodar, la bola fué lanzada y momentos después, interrumpiendo la tensión nerviosa de todos, se oyó las palabras: "Colorado, pares y menores".

Otra vez el extranjero había ganado. Las más pequeñas puestas fueron pagadas primero y luego el "croupier" le alargó seis billetes, cada uno de mil francos. Esta vez él guardó todos los billetes en el bolsillo, inclusive los tres mil francos que apostaba y sacó a reducir un simple billete de cien francos, que puso al el cero.

La "chance" era demasiado pequeña para tentar a la mayoría de los jugadores y solamente un par de monedas de cinco francos le acompañaron.

"Nada más va!" La bola pega otro pequeño salto y cae después de algunos chic-chic.

"Treinta y dos", grita fuertemente el "croupier", con ese rodar de la "r" que los recaudadores de Monte Carlo conocen tan bien.

El extranjero, dejando escapar un gruñido muy parecido a un juramento, se dió vuelta, habiendo perdido por primera vez, pero más rico en muchos miles de francos que media hora antes. Los que rodeaban la mesa envidiaban su suerte, y muchos, sobre todo los turistas ingleses, admiraban su fuerza de voluntad para levantarse inmediatamente después de su primera pérdida. Si todos hicieran así, serían pocos los que se arruinarían y la banca no obtendría grandes provechos!

(Continuará).

CRONICA SOCIAL

la 1 de la tarde fueron embarcados hoy Baradero los restos de la señora Ignacia s de Figueroa, respetabilísima dama de la sociedad porteña, cuyo deceso ocurrió he.

n aquél pueblo, donde la señora de Figue- había nacido y al cual amó y favoreció o, dormirá la extinta su sueño eterno, en- las plegarias y bendiciones de las almas decidas. Quedan allí como testimonios ntes de su altruismo y de su munificen- las obras de la iglesia, de la casa parro- l, del asilo y colegio de huérfanos, a las vinculó su nombre con el más generoso rendimiento.

n la casa mortuoria de la calle Tucumán, González Díaz dijo esta mañana una mi-

Señora Ignacia Salas de Figueroa

de cuerpo presente, con asistencia de la fa- ia y amigos íntimos.

a señora Salas de Figueroa ha muerto a 86 años, rodeada del prestigio de una vida a, de merecimientos, en que no faltaron horas intensas de la lucha que pusieron a eba el temple de su alma.

Perpetuaba en nuestra sociedad el tipo clá- co de las damas patricias que tan honrosa ella han dejado en la historia y más de una supo mostrarse con oportunos rasgos na de esa tradición.

Su muerte afecta a muchos hogares de estros mejores círculos.

⊙⊙⊙

Las últimas noticias de Mar del Plata dan mo sumamente grave al señor Felipe Lla- allol.

⊙⊙⊙

El señor Manuel Quintana se ausentará ara Norte América, en jira de negocios y re- reo.

Mañana por la noche se embarcará por uno e los vapores de la empresa Mihanovich que acen la carrera hasta Montevideo, donde to- ará el vapor Verdi que lo conducirá a Nueva ork.

El viaje del señor Quintana durará alrede- de tres meses.

La señora Mercedes Unzué de Quintana ha artido para Mar del Plata, donde se halla ya instalado el resto de su familia.

⊙⊙⊙

De Mar del Plata:

Una interesante nota religiosa y social a la es constituyen siempre las fiestas de la pa- rona del templo Stella Maris, frecuentado, co- mo es sabido, por la concurrencia más chic del balneario.

El día de la Virgen Stella Maris es el 2 de Febrero y desde ya las hermanas Adoratrices, que tienen a su cargo la iglesia y el colegio adjunto, se preparan a celebrarlo con el ma- yor brillo posible.

El programa ha sido ya confeccionado y es el siguiente:

El domingo 30, el lunes 31 de enero y el mar- es 1 de febrero triduo solemne de prepara- ión. El primer día se rezará en la misa de 11 a. m. y a las 7 p. m. El segundo en la misa de las 7.30 a. m., y a las 7 p. m. El ter- ero en la misa de las 9.30 a. m. y a las 7 la noche.

El miércoles 2 de Febrero, a las 7.30 a. m., misa y bendición de candelas.

A las 9.30 a. m. misa de comunión general ara todas las Hijas de María que se encuen- an en Mar del Plata. Celebrará el obispo de yo, monseñor José A. Orzali, quien hará a alocución de circunstancias.

Durante la misa se ejecutará un programa cánticos sagrados.

Por la tarde, a las 5.30, panegírico de la rgen Stella Maris por el presbítero don stavo Franceschi.

Acto continuo saldrá la procesión del Cor- s, que recorrerá las calles adyacentes al mplo. La presidirá monseñor Orzali. Varias milias conocidas se harán cargo del arre- de los sitiales.

Las hermanas Adoratrices anuncian que las sonas que deseen contribuir a costear es- cultos pueden mandar su óbolo a la porte- del colegio Stella Maris.

—En el chalet del señor Emilio Fernández realiza hoy una reunión íntima, con mo- o del cumpleaños de su esposa señora Isa- Madero de Fernández.

—Dentro de breves días tendremos frente uestras costas los barcos "9 de Julio" e Independencia", que traen a su bordo una n cantidad de alumnos de la escuela na- en viaje de instrucción.

—El programa que ha comenzado a cum- se en la Rambla, en conmemoración del versario de su fundación, atrae numerosa currencia.

—Para esta noche se ha elaborado en el o Mar del Plata el siguiente programa ci- natográfico:

"El hombre del desierto", drama en 10 tes que se representa por primera vez en república; "La causa", drama en 8 partes, "Por causa de Mabel", en 3 partes.

—Se ha inaugurado en los salones bajos de Rambla Bristol, un stand de tiro que se ve y frecuentado por los numerosos cultivado- de ese deporte. El Sr. Mendiceuti, pro- tario del mismo, organiza para el 20 del riente un concurso en que se disputará el mio "Mar del Plata".

—El cartel de hoy en el teatro Odeón anun- para la matinee "La gaucha" y para la he, en función popular, "Al campo", co- dia en tres actos de Nicolás Granada.

—Cada vez más animadas las reuniones de Rambla a mediodía, donde se congrega to- Mar del Plata conocido.

n la de ayer vimos, entre otras muchas, as señoras:

elia Alvear de Ocampo, María Unzué de ear, Ercilia Cabral Hunter de Anchorena, Adela Unzué de Leloir, Enriqueta Basavilbaso de Catelin, Carmen Alvear de Christophersen, condesa de Sena, María Luisa Unzué de Aldao, Elena Santamarina de Saguier, Lola Molina de Bermejo, María Teresa Agote de Aldao, Javiera Reto de Escalante, Sara Escalante de Newbery, Edelmira Irigoyen de Ramos Mexía, Cora Fragueiro de Escalada, Florencia Tornquist de Castex, María Isabel Rodríguez Gaete de Smith, Marta Unzué de Blaquier, Marta Aldao de Hileret, Concepción Unzué de Casares, Ernestina Paz de Mendonca, Angélica Domínguez Alzaga de Paunero, Beatriz Feilberg de Valladares, Marta Alemán de Jiménez Zapiola, María Curutchet de Arias, Celina Martínez de Hoz de Ianus, María Teresa García Fernández de Bebiocq, Emma Bullrich de Jiménez Zapiola, Susana Casal de Vivot, Justina Alvarez de Orma, Elena Du Sartel de Velarde, María Ayarragaray de Navarro Viola, Carmen Molina de Bustamante, Mercedes Quintana de Santamarina, María Agustina Constanzó de Malaver, Ana Quirno de Castro, Leonor Basavilbaso de Piñero, Eleonora Zimmermann de Vedoya, María Fynn de Shaw, Jacoba Fernández de Peró, Blanca Campos Urquiza de Amadeo Artayeta, Alcira Llambí de Velarde, Carmen Oliden de Zuberbühler, Carolina Vallet de Gandolfo, Celina Gelly de Panelo, María Eugenia Quintana de Uriburu, Amalia Bazterrica de Castaño, Angélica Urdinarrain de García Fernández, Julia Ocampo de Bullrich, María Diehl de Miguens, Isabel Quiñones de León de Christophersen, Sara Rosas de Lamas, Carmen Espinosa Agüero de Obligado, María Cristina Cano de Bunge, Victoria Lynch de Pueyrredón, Mercedes Elortondo de Alvear, Sara Ocampo de Cranwell, Isabel Butler de Casal, Ana Mayobre de Green, Ana Quirno de Castro, María Luisa Quirno de Alvear, Celia García de De la Torre, Emma López de Lagos García, Edelmira Ramos Mexía de Lanusse, Esther Carlés de Campos, María Laura Vedoya de Martínez de Hoz, Estela Barrenechea de Bustamante, María Luisa Tornquist de Barreto, María Carlota Egusquiza de Rubio, María R. Lezica Alvear de Pirovano, Felisa Saavedra de Ledesma, Elvira Urioste de Gómez Molina, Fernanda Basavilbaso de Urdinarrain, Rosa Amelia Barrenechea de Campos Urquiza, Elvira Bonorino Udaondo de Soto, Lorenza Zenavilla de Ramos Mejía, Edelmira Irigoyen de Ramos Mejía, Josefa Uriburu de Girondo, Carmen Leloir de Acosta, Lola Acosta de Acevedo, Javiera Acosta de Olmos, Emma Duportal de Videla Dorna, Petrona Crisol de Molina, María Angélica Miguens de Cullen Averza, Elvira Gómez Molina de Averza, María Elena Molina Crisol de Ledesma, Leonor Stegmann de Piñero, Clotilde Hita de Etchepareborda, Francisca Palacios de Olaechea Alcorta, María Carmen Sala de Demaría, Etelvina Costa de Sala, Justa Dose de Zemborain, Valentina Kier de Beltrán, Elena Estévez Estrada, Isabel Madero de Fernández.

Señoritas: Josefina, Elvira y Celia Udaondo, Elisa, Teodolina y María Teresa Bosch Alvear, Justa, Haydée y María Cristina Campos Urquiza, Carmen Christophersen, Antonia Quiñones de León, Silvia Elena y María Elena Casares, Dora Hoevel, María Isabel y Julieta Pueyrredón, Clara Ocampo Alvear, María Zulema Cranwell, Sara Cranwell Ocampo, Zulema Irigoyen, Lía y María Isabel Rosas, Mercedes Alzaga, Susana Jolly, María Luisa, Carmen y Elena Orma, María Carlota Jiménez Bustamante, Magdalena y Mercedes Ortíz Basualdo, Carmen y Adela Velar Irigoyen, Mercedes Alvear, María Luisa Ledesma, Angélica Gómez Molina, María Ramos Mejía, María Luisa Basavilbaso, Josefina Rolón, Enriqueta y Josefina Silveira, Emelina Chapar, Esther y Clara Panelo Bosch, Adela Ocampo, María Luisa Constanzó, Marta Egusquiza, María Luisa y Elena Aldao Unzué, Lila Bermejo, Matilde Molina, Margarita y Cora Escalada, Emilia Vayo, Ernestina Mendonca Paz, María Inés Alzaga Unzué, María Luisa Moreno Carabasa, Cora Smith, Margot y Juana María Obarrio, Leonor Piñero Stegmann, María Luisa Kierr, Angélica Molina Crisol, María Enriqueta y María Mercedes Olaechea Alcorta, Mercedes Dose, María Elvira Hertz, Carmen y Sara Navarro Viola, Magdalena Castro, Laura y María Luisa Salas, Ana María Green, María Teresa Carlota y Delia Rosa Aldao Agote, Amalia Moreno, Manuela Lloveras, María Carlota, Esther y Elena Arias, Isabel Tornquist, María Gisell y Elsa Shaw, Carmen y Josefina Zuberbühler Mercedes Arana, Lucrecia y Amalia Castaño, Carmen y Silvia Echagüe, María Luisa Bullrich, Zulema Zuberbühler, Celia Cano, Sara Lamas, Sofía Cranwell, Susana de Bary, Susana, Blanca y María Edelmiar Cabral Damagueira, María Julia y María y Servina Bellocq, María Luisa Caballero, Raquel Aldao, Elisa y Elvira Udaondo Peña, Julieta y Esther Gandolfo, María Ester Pereda, María Luisa Peró, etc.

⊙⊙⊙

Los atractivos de clima y de panorama que ofrece Tandil han determinado este año mayor concurrencia a dicho punto en la temporada veraniega.

Son muchas las familias conocidas que se hallan instaladas en el Hotel Roma, figurando entre otras las siguientes:

Doctor Julio Peña, y familia, ingeniero Eduardo Aguirre y familia, Julio P. Huergo y familia, Mario J. Piccardo y familia, Manuel N. Paz y familia, Pedro F. Vicuña y familia, Miguel C. Figueroa y familia, Cefe- rino Ezcurra y familia, Germán Soulés y familia, Arturo Bitienes y familia, doctor Daniel Llambí y familia, doctor Ramón F. Ledesma y familia, contraalmirante Servando Cardoso y señora, Juan Berisso y familia, Blanca L. B. de Pintos y familia, Ana S. de Costa y su hija Estela, María Luisa L. de Otamendi, Aurelia Vélez Sársfield, S. Hirsch y familia, José Bongioani y familia, Santiago Ferreira, Mario Belgrano, etc.

⊙⊙⊙

Anoche se efectuó en el Fénix Hotel la comida con que el señor Héctor C. Quesada obsequiaba al señor Hermán Bemberg, el distinguido músico argentino, regresado a su patria después de una ausencia de varios años en el viejo mundo. Asistieron un núcleo de conocidos compositores y críticos de los principales diarios de la capital.

Al servirse el champán el señor Quesada saludó al obsequiado, manifestando que su intención al reunir una pléyade de artistas argentinos en torno del señor Bemberg, franqueaba los límites de una simple fiesta de bienvenida, porque la ocasión le parecía propicia, a fin de que las fuerzas desparramadas en el campo musical argentino piensen en unirse con el objeto de resistir a la especulación de los empresarios teatrales y abrir al teatro lírico nacional aquél camino que ya se entrevee para el drama y la comedia.

Las palabras del señor Quesada fueron vivamente aplaudidas, y el maestro Bemberg agradeció con palabras sentidas la fina atención.

⊙⊙⊙

Una comisión de damas de la colectividad austro-húngara acaba de lanzar un manifiesto dirigido a sus connacionales del mismo sexo, interesándolas en la obra de socorrer a los que se encuentran en condiciones difíciles a causa de la guerra.

⊙⊙⊙

Ha fallecido la hermana Trinidad Moro, de las religiosas que tienen a su cargo el colegio del Carmen, en la plaza Rodríguez Peña.

Llevaba la extinta veintinueve años desde su ingreso a la congregación, donde era muy apreciada por sus virtudes.

El entierro se efectuó esta mañana.

⊙⊙⊙

Se ha fijado para el mes de Junio próximo el enlace de la señorita Susana L. Davison con el señor Arturo E. Pasman.

—Se ha concertado el enlace de la señorita Mercedes Campos con el señor Juan M. Ferrari.

—Se ha fijado para fines del corriente año la fecha del enlace de la señorita María Mercedes Anadón con el doctor Adolfo J. de Urquiza.

⊙⊙⊙

Esta mañana fueron sepultados en la Recoleta los restos de la señorita Adelina Pestaña, fallecida ayer.

La ceremonia congregó a las numerosas relaciones de la extinta y de su familia.

⊙⊙⊙

Resultó perjudicada con el ciclón del sábado la iglesia de Nuestra Señora de Buenos Aires de los padres mercedarios, en las calles Gaona y Espinosa.

Como es sabido, dicha iglesia se halla en construcción, habilitada una parte de ella desde el 24 de diciembre de 1913, con un techo provisional de zinc, a la altura de nueve metros. Después de haber soportado largo rato, cedió el techo, frente a la nave de San Pedro Nolasco, de donde arrancó una cantidad de latas, suficiente para que se anegara la iglesia; felizmente no se detuvo el agua por la pendiente que tiene para la calle y el alto nivel en que se encuentra.

Se mojaron el altar mayor y el de San Pedro Nolasco y se empaparon alfombras que había obsequiado la señora María L. de Bellocq y algunos ornamentos.

Los padres mercedarios se han dirigido a las damas que habitualmente los protegen, solicitándoles ayuda para remediar el mal.

Dicha iglesia se halla ubicada en un barrio que comenzó a formarse alrededor de ella. Tiene una escuela adjunta que presta grandes servicios.

⊙⊙⊙

Hoy debe llegar en el Frisia el secretario de la legación argentina en Río de Janeiro, doctor Leguizamón Pondal, que viene en uso de licencia.

⊙⊙⊙

El ingeniero Ove Bock, administrador por muchos años de una de las estancias que el señor Pedro Christophersen posee en Mendoza, acaba de retirarse de su puesto y saldrá para Amsterdam el próximo viernes con el vapor Frisia.

⊙⊙⊙

La costumbre de ponerse de pie cuando el sacerdote lee el Evangelio en la misa es antiquísima y reconoce una tradición que podríamos llamar heráldica y que por cierto no todos conocen.

Los fieles se incorporan al escuchar las palabras del sagrado texto, en señal de fe y de respeto a esas palabras, a las cuales se presta así acatamiento.

En la edad media, los nobles acostumbraban en ese acto desenvainar la espada y tenerla en la mano para indicar que estaban dispuestos a defender el Evangelio a todo trance y hasta a dar la vida por él. Esta costumbre se había generalizado bastante en España y Francia.

Un poeta catalán, lamentando el desuso de esta costumbre, escribía a principios del siglo XVII.

Cuant lé Evangeli cantaban
En la iglesia antiguament
Los nobles encontinent
La espasa desemvaynaban,
Y ab asó, significaban
Que tenían aparell
De morir pelemt per él:
Mes ja aquella gallardía
Tota se n'va vuy en día
En ser "guerro" o ser "cadell".

Alude a los dos bandos que en aquella época se hacían una guerra salvaje en Cataluña. "Guerro" equivale a lechón y "cadell" a cachorro.

⊙⊙⊙

Si el tiempo mejora y la favorece, la reunión de esta noche en el Parque Japonés promete verse muy concurrida.

La colectividad inglesa se propone concurrir en gran número, por tratarse de una fiesta en beneficio del fondo de socorros para sus aliados rusos.

⊙⊙⊙

Ante numerosa concurrencia se celebró esta mañana un funeral por la señora Justina Moranti de Pereira, dama muy vinculada en el Rosario y en ésta, fallecida el 27 del mes anterior.

La ceremonia se efectuó en la capilla del Carmen.

⊙⊙⊙

Mejor la señora Elisa Malpelli Calvo.

—Sigue en el mismo estado la señorita Celina Sundblad.

—En vías de un completo restablecimiento, la señora Celia Ayerza de Achával Rodríguez.

—Sigue mejorando la señora Ofelia B. de Howland.

—Sigue bien la señora Mercedes Elizalde de Blaquier.

—Mejor la señora Matilde García Calvo de Gutiérrez Casares.

—Mejorada la señora Carmen Naón de Grigera.

—Sigue bien el señor Alfredo Villamayor, hijo.

—Se encuentra enfermo en el Tigre el señor Marcelo Peacan del Sar.

⊙⊙⊙

Por el extinto doctor Ezequiel Castilla se dijeron misas hoy en la iglesia de San Miguel.

La de 11, a la actual asistió la familia, se vió bastante concurrida.

⊙⊙⊙

Se ausenta esta tarde para Córdoba el comandante Don Daniel Fernández.

⊙⊙⊙

Hace algunos años se viene observando una reacción en favor del arte, y ésto ha dado lugar a felices descubrimientos.

En nuestra sociedad había muchas familias que poseían colecciones interesantísimas y las ornamentaban cada vez más con singular cariño.

Los demás permanecían indiferentes al arte preocupados en el fondo con la marcha de los negocios y el desenvolvimiento del país.

Al iniciarse los continuos viajes a Europa nuestros aristócratas, llevados por el gusto de aquellas civilizaciones, han sentido especial predilección por su arte y por los recuerdos de pasadas grandezas, de las que algunos restos quedan entre nosotros y todavía más podríamos mostrar si nuestro ciudadano se hubiere desplegado desde el principio con el afán de ahora.

Ha habido muchas personas que han querido recoger las glorias antiguas, y han dedicado a este anhelo fuerzas, y dinero con resultado satisfactorio.

Así, entre las familias antiguas que conservan recuerdos auténticos, como las de Dorrego, Llavallol, Guerrico, Sáenz Peña, Fernández Blanco y otras varias cuyos nombres no se nos ocurren en este momento, y aquellas familias antiguas también que los abandonaron volviendo a conseguirlos, se pueden contar un buen número de coleccionistas inteligentes y distinguidos que hacen honor a una sociedad.

Hay también distinguidas personalidades cuyas bibliotecas son modelos de gusto, arte e ilustración; cuéntanse entre estos bibliófilos notables el doctor Estanislao Zeballos, el doctor Manuel Augusto Montes de Oca, doctor Jorge E. Coll, cuya colección de obras jurídicas y de libros de arte y literatura podría equipararse a las mejores conocidas. No le van en zaga las bibliotecas de los doctores Rodolfo Rivarola, Alberto Meyer Arana, Joaquín González, Osvaldo Magnasco y otros entendidos amateurs que dan una alta idea de la ilustración y ciencia argentina.

Es interesante el amor que los coleccionistas y bibliófilos en general demuestran por los objetos de su capricho; ni los azares de la crisis, ni las dificultades que para una y otra cosa ofrece el país, les hace desmayar; buscan por doquier, revuelven cielos y tierra y examinando continuamente los catálogos europeos logran hacerse de obras admirables de raro valor y de indiscutible mérito.

Y es así que se van propagando las nobles aficiones que nos permiten admirar con frecuencia el esplendor de las cosas bellas.

⊙⊙⊙

De La Plata:

Como lo hemos anunciado, esta noche a las 9 se realizará el gran concierto de alumnos que con motivo de la entrega de diplomas y certificados ha organizado el conservatorio Chopin, que dirige don José M. Maliandi.

Podremos apreciar aquí una vez más las dotes artísticas de cada alumno, quienes han sabido conquistar siempre los aplausos del auditorio.

Han prometido asistir a esta audición numerosas familias conocidas.

—En breve se llevará a cabo la boda de la señorita Angela Díaz con el señor David Lecuenis Bavio.

—Mañana cumple años la señora María M. Oyuela de Aristegui. Con tal motivo obsequiará con un té a sus numerosos amigos.

—Se ha fijado para el mes de Mayo próximo la fecha del enlace de la señorita Nélida Ferrando con el doctor Julio González Iramain.

—Esta noche concurrirá a la Plaza San Martín la banda de policía que dirige el maestro Pedro Ruta.

El programa, como siempre, es interesante.

—El 29 del corriente se inaugurará la kermesse que tendrá lugar en el Parque Avenida Hall patrocinada por la Sociedad Protectora de Empleados de la Administración.

Entre los números de la fiesta figuran un concurso de belleza infantil y bailes con trajes de carácter. Habrá cinematógrafo, carreritas y muchas otras diversiones.

—En breve para Montevideo, la señora Raquel Ferrando.

—Para Necochea por una temporada, la señorita María Esther Correa Bustos.

—Parte para Chile, el señor Alejandro Casterán.

—En breve partirá para Mar del Plata, el doctor Pedro R. Quiroga y familia.

—En estos días se ausentará para España, el presbítero José Peris Ramos, capellán del hospital Misericordia de esta ciudad.

—Para Haedo, monseñor Terrero.

—De la capital federal, la señorita María Angélica Benavidez.

—Regresó de Piriápolis, don Antonio Vilar y su señora Juana Fablet.

⊙⊙⊙

Se han ausentado:

Para Mar del Plata, los señores Miguel A. Silva, Gabriel Basavilbaso, Diego Calvo y su hija Elena, Luis M. Varela, Aquiles del Castillo.

—Para Capilla del Monte, el señor J. Pujol Vedoya y familia.

—Para Lomas de Zamora, el señor Juan Antonio Areco y familia.

—Para San Fernando, las señoras Teodosia García Quirno de Pestaña, Eugenia Puiggari de Ibañez.

—Para Miramar, el señor Zenón Cuestas y familia.

—Para estación Quiroga, el señor Adolfo Beazley, su señora María Esther Marin y sus hijas.

—Para Olavarría, el señor Eladio Otamendi y familia, la Sta. Delia Herrera de García Mérou y sus hijas Alcira, Rosa y Olga.

—Para el Saladillo, el señor Julio Gowland, su señora Agripina Saralegui y sus hijos.

—Para Ituzaingó, el señor Francisco Roca y familia.

—Para Las Heras, el señor Domingo Olivera, su señora Lola Martínez, sus hijos y las señoritas Alicia y Elena Martínez.

—Para Zárate, el señor Rafael H. Ribero y la señorita Valentina Ribero.

—Para el Tigre, las señoritas Lola y Delfina Frías.

⊙⊙⊙

Han llegado:

De Santiago del Estero el gerente del Banco Español en ésa, señor Eduardo Gowland.

—De Las Flores, el doctor Román Arósteguí.

—De Pergamino, el ingeniero Jorge Moreno.

—De Guaminí, el doctor Luis M. Boerr.

—De Mendoza, el señor Felipe Ortiz.

—De Montevideo, el señor Florencio Atucha y señora.

⊙⊙⊙

Por el "Sierras Express" del Central Córdoba, salieron ayer los señores:

Américo Luque para La Cumbre, Santiago Podestá y familia para La Falda, señora Abello e hijas para La Cumbre, José López Villaurno y señora para La Falda, Manuel Corvalán y señora para Capilla del Monte, Pujol Vedoya y familia para Capilla del Monte, Jacinto Farías para Capilla del Monte, Juan Fraser para La Cumbre, señorita Anita Grippa para Capilla del Monte, señor Juan Pedro Horns para Capilla del Monte, conde Lusburg para Alta Córdoba.

⊙⊙⊙

De Rosario:

En la reunión celebrada por el Saladillo Club ha quedado renovada la comisión directiva en la siguiente forma:

Presidente, Florentino A. Loza; vice, Alberto Gibbons; secretario, Rafael Biocca; tesorero, Ernesto Machain; vocales: Andrés Caputi, doctor Manuel Meyer, Abelardo Moreno y Romeo Russomanno y síndico Angel Morón Alcain.

—Constituyó una lucida nota social el five

EN PALERMO

Señorita María Teresa Pearson Quintana

AUGUSTO AGOSTINI y Cía

Únicos Concesionarios
DE LOS FONOGRAMAS
"EDISON"
PARA LAS REPÚBLICAS
ARGENTINA, URUGUAY y PARAGUAY
Tucumán 676 Buenos Aires

"SAINT MARCEAUX"
EL REY DE LOS CHAMPAGNES
Y
EL CHAMPAGNE DE LOS REYES
IMPORTADORES:
EDUARDO DE BARY & Cía.
ESMERALDA 916

o'clock tea, ofrecido ayer tarde por la señorita Tulia Pusso Carrasco, con motivo de su próximo enlace con el señor Oscar Rubino.

Asistió a la amable reunión un núcleo de amigas de la obsequiada.

—Con toda actividad se prosiguen los preparativos para el festival artístico que se realizará el próximo domingo en Echesortu, a beneficio de la Escuela Gratuita de San Francisco Solano.

El programa preparado para el acto es interesante.

—La presidenta de la sociedad de San José ha invitado a todas las socias y demás personas piadosas a la misa y comunión general que se celebrará el miércoles 19 del corriente, a las 8 a. m. en sufragio de la Rda. Hermana María Sofía López.

—De Carcarañá, don Jorge Doncel.

—De Montevideo, don Pedro Antonio Lupi.

—Para Santa Fe don Clorindo Mendieta.

PARA LAS DAMAS

DE TODO UN POCO

Ofrecemos a nuestras amables lectoras varias notas que suponemos han de interesarles.

Desde luego, una toilette que ha llamado recientemente la atención en París y cuyos detalles no creemos necesario apuntar, porque no encierran mayores complicaciones.

Luego, una blusa de novedosa forma, cuyo cuello y mangas realzan con exquisita gracia cualquier silueta femenina.

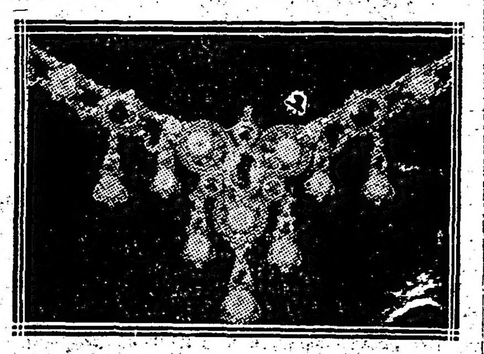

Conociendo la afición de las damas por las joyas, ofrecemos hoy la fotografía de un magnífico ejemplar, recientemente vendido en una subasta pública en París.

Y, por último, y siempre en el deseo de reunir en esta sección lo bonito y lo útil, recomendamos este maravilloso bordado de punto a la aguja, hecho en Boloña y muy justamente celebrado en París, cuyas bellas armas ostenta.

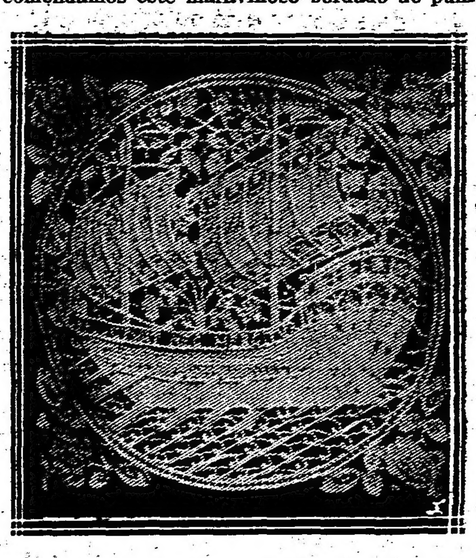

NOTAS POLICIALES

Drama sangriento

MADRE E HIJA ATACADAS A PUÑALADAS

Detención del criminal

A las 2 y 30 de la madrugada de hoy, en una modesta vivienda de los arrabales de la ciudad, en una casa de la calle Escalada 1514, se ha desarrollado un horrible drama que ha tenido por víctimas a una mujer y a una criatura, hija de aquélla.

Se trata de un crimen brutal, cuyo autor con una ferocidad de bestia acribilló a puñaladas a su amante y luego hirió a una inocente niña.

Las causas del drama se ignoran; se supone fué por celos.

En la casa de la calle Escalada vivían los protagonistas de este suceso: José Bordone (a) Moreira, Aída Pellegrini y una hijita de ésta llamada María, de 11 años de edad.

Hoy a la hora indicada los vecinos despertaron alarmados por horribles gritos de mujer que pedía auxilio y al acudir a la habitación de la Pellegrini, hallaron a ésta tendida sobre el lecho, cubierta de sangre y a María tendida junto a la madre con una herida en la cabeza.

El autor del crimen, Bordone, salía en ese momento de la habitación y huía, siendo perseguido entonces por un agente de la comisaría 25 que llegaba en aquel instante atraído también por los gritos de la mujer.

Bordone fué alcanzado por el vigilante en momentos que intentaba degollarse con el mismo cuchillo que cometió el crimen.

El criminal fué desarmado y conducido a la comisaría 25, donde quedó incomunicado a disposición del juez de instrucción de turno.

Entretanto los vecinos habían solicitado los auxilios de la asistencia pública y un facultativo auxiliaba a las víctimas.

El médico constató que Aída presentaba cinco puñaladas gravísimas, dos en el vientre, una en el pecho, otra en el brazo izquierdo y una extensa herida en la cabeza.

La niñita tiene un profundo hachazo en la cabeza.

Madre e hija en una ambulancia fueron llevadas al hospital Salaberry donde quedaron en asistencia. El estado de la madre es desesperante y la niñita, aunque muy grave es la herida, se cree que se salvará.

Como antes hemos dicho, las causas que han determinado este drama permanecen en el misterio, pues el criminal se ha negado a declarar y las víctimas por su estado no es posible interrogarlas.

ESTAFA A UN COCHERO

Antonio Bueno conductor de la victoria de alquiler 739, denunció en la comisaría 42.a que anoche a las 10 un individuo le ocupó el vehículo en la esquina de Chacabuco y Brasil.

Dice el auriga que después de dirigirse a diversos puntos, el pasajero se hizo conducir a la calle Malabia 1445 y allí desapareció sin abonarle la suma de 14.90 que marcaba el taxímetro.

La policía procura la detención del acusado.

EN LA ESTACION URQUIZA

Horrible accidente

Hoy, próximamente a las 9 de la mañana, en la estación Urquiza del ferrocarril Central Argentino, ocurrió un horrible accidente que costó la vida al señor Ricardo Noonan, norteamericano, de 26 años de edad, tenedor de libres del National City Bank of New York.

Noonan llegó a la estación cuando el tren se había puesto en marcha y corrió por el lado contrario al andén para darle alcance al convoy, pero en momentos que iba a treparse al estribo de uno de los coches, perdió el equilibrio y cayó al suelo.

Las ruedas de los vagones le pasaron a Noonan por encima de las piernas destrozándoselas.

En el acto numerosas personas acudieron en auxilio de la víctima que fué recogida sin conocimiento y en momentos que se le iba a transportar en una ambulancia para conducirlo al hospital Pirovano falleció.

REYERTAS Y LESIONES

Anoche en la esquina de las calles Cabrera y Gazcón a raíz de una disputa se tomaron en riña Natalio Bona y Lorenzo Ruggiero.

Durante la lucha, éste último con un cortaplumas hirió a su contrincante en la espalda, y Bona a su vez con un trozo de hierro le causó una herida en la mano izquierda a Ruggiero.

Un agente de la comisaría 43.a intervino y detuvo a los combatientes.

Las lesiones que presentan ambos sujetos son leves.

—Esta mañana en la casa calle Varela 1676, con motivo de un incidente que se suscitó entre Petrona Gutiérrez y tres individuos cuyos nombres la policía ignora, uno de ellos con un machete le aplicó un golpe en la frente a la mujer, causándole una lesión de poca importancia.

Acto continuo los sujetos huyeron.

DOS INDIVIDUOS CONFINADOS

De acuerdo con un decreto del P. E. la policía embarcará con destino a Ushuaia a dos ladrones reincidentes que serán confinados en Tierra del Fuego.

Dichos sujetos son Arístides Brandi (a) El paraguayo y Manuel Pereyra o Florentino Campos (a) El secretario.

Brandi es argentino, soltero, de 40 años de edad y cuenta con 12 entradas por diversos delitos contra la propiedad y las personas. Tuvo su primera entrada el 1.o de Noviembre de 1897 por lesiones y la última el 3 de Abril de 1915 por robo, habiendo sufrido durantte esos 18 años cinco condenas.

En cuanto a Pereyra o Campos, argentino, casado, de 43 años, tuvo 26 entradas por estafa, hurto, asalto, usurpación de autoridad, lesiones y atentado a la autoridad a mano armada.

Los dos individuos se hallan detenidos en el Departamento Central de Policía.

LA COLUMNA DE LOS NIÑOS

¡NO FUMAR!

—Jóvenes lectores, ¿habéis pensado alguna vez que al tragar el humo del tabaco os vais intoxicando lentamente?

¿Sabéis qué es lo que da el gusto al humo del tabaco? es la "nicotina".

La "nicotina" pura es un veneno de los más violentos y basta la sexta parte de una gota, para producir la muerte de un conejo y con 8 gotas se puede matar un caballo.

Ahora comprenderéis que el fumar no es innocuo y produce intoxicaciones, cuyos primeros síntomas más de uno de ustedes los habrá experimentado y son: dolores de cabeza, mareos, la cara se pone pálida, se tienen náuseas, vómitos, diarrea, palpitaciones, angustia, sudores fríos abundantes y temblores.

En los fumadores de muchos años, el veneno actúa lentamente, produciendo: palpitaciones, angina de pecho, malas digestiones.

Evítanse todos estos trastornos con tan solo suprimir el falso placer del cigarrillo.

—¡No fuméis, amiguitos, y estaréis sanos y viviréis contentos de vosotros mismos!

⊙⊙⊙

COMPOSICION PREMIADA

El ratoncillo

¿Es en realidad una clase la que nos presenta la lámina? A juzgar por los muebles que la adornan y los utensilios que se ven diseminados, parece serlo. Pero es tan desordenada la actitud de los alumnos que más bien parece ser el ataque a una trinchera.

Y ¿qué es lo que provoca semejante algazara? Pues un diminuto roedor que ha tenido la audacia de hacer notar su presencia tan poco agradable en procura quién sabe de qué ignorado designio.

Verlo, y lanzarse en su persecución al grito de ¡un ratón! fué cosa de un momento, tanto que el profesor absorto en la contemplación de tal alboroto no atina a tomar medidas que contengan a los revoltosos.

En su afán de persecución, llévanse todo por delante, provocando la caída de varios de ellos que a su vez voltean sillas y bancos útiles que cruzan la clase con la rapidez del rayo en dirección al ratoncillo el que, veloz y diestro en medio de su debilidad, logra huir saliendo así victorioso del formidable ataque.

— Oscar E. Cevini.

10 años, 5.o grado.—Billinghurst 230.

⊙⊙⊙

CONCURSO Núm. 26

I—La placa conmemorativa

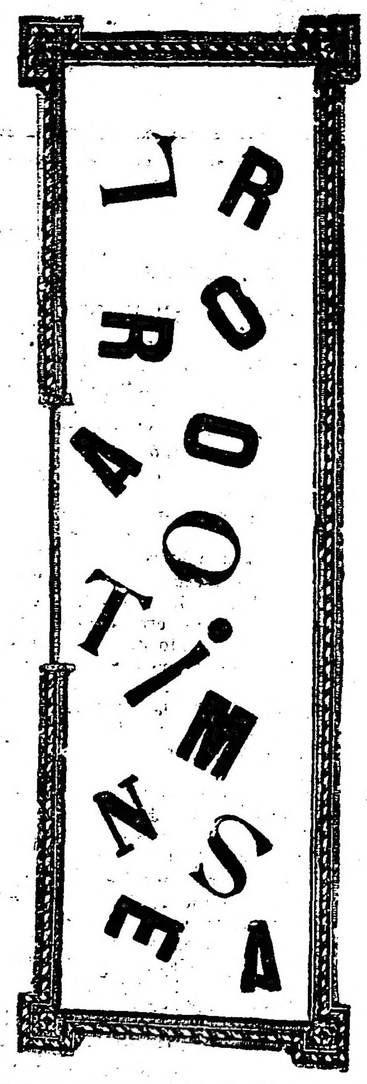

Este concurso consiste en descifrar la inscripción de esta placa, inscripción que encierra un homenaje a un ilustre político, escritor y educacionista argentino.

⊙⊙⊙

II—TRIANGULO NUMERICO

1 2 3 4 5 6 7 8 9	Nombre propio de mujer
3 4 5 1 7 8 8 9	Reunión de animales
1 2 1 7 3 9	Diminutivo
3 4 5 6 5	Propio de los reyes
6 7 8 5	Río africano
9 8 9	En las aves
8 9	Nota musical
8	Consonante.

Ambas soluciones deben enviarse juntas.

Departamento Nacional de Higiene

REMISION DE SUEROS Y VACUNAS

Se remite a la Administración Sanitaria y Asistencia Pública de Tucumán 2 frascos de tuberculina Koch de 5 centímetros cúbicos cada uno.

Al director de la Penitenciaría Nacional se le remiten 1.500 unidades de suero antidiftérico y una ampolla de suero antivenenoso.

A la dirección de Salubridad Pública de Entre Ríos, 30 ampollas de suero antitetánico, de 10 centímetros cúbicos cada una.

Al doctor Echegaray, de San Juan, se le remiten 30 ampollas de vacuna antitífica de los tres números que se mencionan.

Al presidente del Consejo de Higiene, de Tucumán, se ha resuelto proveerle semanalmente de 800 placas de vacuna antivariólica.

Al director general del personal de la Armada, se le remiten 5 centímetros cúbicos de tuberculina Koch.

A la dirección general de la Administración Sanitaria y Asistencia Pública, se le remiten 100 ampollas de suero antidiftérico.

PREPARACION DE SUERO ANTIVENENOSO

El Departamento Nacional de Higiene se ha dirigido al Ministerio de la Guerra y al jefe de la Sanidad Militar, pidiéndoles su cooperación para la elaboración de suero contra el veneno de las víboras y de los insectos, que se prepara en el Instituto Bacteriológico de la repartición.

Esta cooperación consistiría en que se recomendara a los cuerpos y destacamentos militares que prestan servicios en zonas del país donde existen animales ponzoñosos, traten de cazar a éstos vivos y remitirlos al mencionado instituto, en envases apropiados que él mismo se encargaría de proporcionar en caso necesario.

Igual pedido se ha formulado en distintas ocasiones a las autoridades nacionales y provinciales de toda la República, y ya se han recibido víboras y arañas venenosas, aunque no en la suficiente cantidad y variedad.

Sería conveniente que se penetraran todos del importante servicio humanitario que prestan los que envían estas alimañas al Departamento Nacional de Higiene, pues contribuyen a proporcionar los medios de curar a gran cantidad de personas picadas por dichos animales y que muchas veces sucumben bajo la ponzoña.

CONOCIDA COMO LA PRIMERA ENTRE LAS MÁQUINAS DE ESCRIBIR

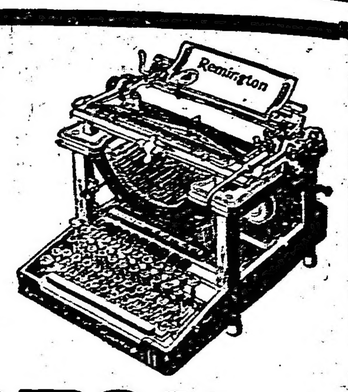

Nosotros lo sabemos y nuestros competidores también lo reconocen

— REMINGTON —

El vendedor de otra máquina PROCLAMA que su máquina es tan buena como la Remington; el comprador ESPERA que resulte tan buena como la Remington, y el que la usa DESEA que fuera tan buena como la Remington. Y estas Proclamaciones, Esperas y Deseos, forman pruebas de la supremacía de la Remington

REMINGTON TYPEWRITER COMPANY * 729-FLORIDA-735 • Bs. As.
Unión Telefónica 4099, Avenida
Sucursal ROSARIO: Santa Fe 1291

UNIVERSITARIAS

FACULTAD DE AGRONOMIA Y VETERINARIA

Cursos populares

Continúan con buen éxito y con asistencia de numerosos estudiantes los cursos populares organizados anualmente, según disposición de las autoridades de esta Facultad.

La conferencia de ayer correspondió a agricultura, tratándose los procedimientos para el cultivo del arroz, cereales menores, cebada, avena, centeno, sargo, etc.

Hoy corresponde la disertación sobre fruticultura. Se tratará sobre: las formas en fruticultura y teoría y práctica de los injertos.

El tema de la conferencia de mañana será sobre jardinería. Se explicarán los diferentes estilos de jardinería y parques.

CULTOS

CATOLICO

Nueva Pompeya. — **Jueves Eucarístico.** — Mañana tendrán lugar los cultos eucarísticos que la archicofradía del Corazón Agonizante de Jesús, celebra todos los jueves del año.

A las 7.15 a. m. misa con exposición del Santísimo y ejercicio de preparación para la comunión de práctica. Por la tarde a las 4.30, rezo del Santo Rosario, ejercicio de la Hora Santa y bendición con S. D. M.

Se cita especialmente a los socios de la Obra de Amor y reparación, Adoración Nocturna y Cofradía del Corazón Agonizante de Jesús.

La Merced. — Hoy a las 8 p. m., rezo del rosario, plática en honor de la Sagrada familia y bendición con el Santísimo Sacramento.

Salvador. — Hoy por la tarde tendrán lugar los cultos en honor de San José y ejercicios de la Buena Muerte.

Nuestra Señora de las Victorias. — El domingo próximo a las 8 a. m. habrá comunión general de las socias de la Archicofradía del Perpetuo Socorro. A las 4 p. m., sermón y bendición.

Cuarenta horas. — Nuestra Señora de Sión (Bmé. Mitre 1461).

SOCIEDAD COSMOPOLITA MUSICAL UNION DE LA BOCA

Para el viernes 21 del corriente a las 8.30 de la noche, están citados a asamblea general ordinaria los miembros de esta prestigiosa sociedad, a fin de tratar la siguiente orden del día:

1.o—Balance semestral.

2.o—Memoria administrativa del año 1915.

3.o—Elección de ocho miembros de la comisión directiva en reemplazo de los señores: José Tomás Graviotto, Angel López, José G. Goitía, Emilio J. Poggi, Antonio Mérega, Juan Giacoboni, Esteban Lomazzi y Félix Castagnola, que terminan su mandato.

4.o—Elección de un miembro de la C. D. por un año, en reemplazo del señor Ricardo Scala, que renunció.

5.o—Elección de cinco suplentes.

6.o—Elección de 3 revisores de cuentas.

7.o—Discusión y aprobación de nuevos reglamentos.

8.o—Nombramiento de dos socios para aprobar y firmar el acta de esta asamblea.

No consiguiéndose reunir quórum en la fecha indicada, la asamblea tendrá lugar a la misma hora, el día 26 de enero con el número de socios que a ella concurra.

PROTESTANTE

En las capillas metodistas y evangélicas tendrán lugar los siguientes servicios religiosos:

Hoy, en el Fahy Institute, Capilla del Señor.

El viernes próximo, en la Holy Cross Church, misa por el descanso del alma de John Keegan.

Hall de la Iglesia Americana, servicio religioso a las 8.15.

"LA EPOCA" EN MAR DEL PLATA

CONCURSOS FOTOGRAFICOS INFANTILES

SUS BASES

LA EPOCA iniciará el lunes 24 del corriente, en Mar del Plata, sus concursos fotográficos infantiles, bajo las siguientes bases:

1.° Con el cupón que va al pie de estas bases se podrá obtener en la agencia de LA EPOCA, en Mar del Plata, (Rambla Bristol), una orden para la fotografía A. Witcomb y Cía., establecida en la misma Rambla.

2.° Esta orden dará derecho a una fotografía, la cual se entregará gratuitamente al niño que haya presentado la orden, cuarenta y ocho horas después de obtenido el retrato.

3.° Los concursos serán semanales, gratuitos y exclusivamente para niños de 3 a 12 años.

4.° Los retratos se publicarán en LA EPOCA a medida que se vayan obteniendo.

5.° Las tres mejores fotografías obtenidas en cada semana serán premiadas por la agencia de LA EPOCA en Mar del Plata, con libros de cuentos ilustrados.

Modelo reducido de las fotografías y carnets con que serán obsequiados los niños

El tamaño de los carnets es de 11 X 16 ½ centímetros

"LA EPOCA"

CUPON PARA LOS CONCURSOS FOTOGRAFICOS INFANTILES

Recórtese este cupón y preséntese en la agencia de LA EPOCA, en Mar del Plata, para ser canjeado por un vale, con el cual podrá obtenerse una fotografía en casa de los señores A. Witcomb y Cía., Rambla, Mar del Plata.

TEATROS, AUTORES, ARTISTAS

AUTORES Y COMEDIAS

¿QUE PREPARA VD.?...

Conversando con el Sr. Pagano

Don José León Pagano es un escritor clásico. Docto en humanidades y elegancias, suave, agudo, florentino... Sus maneras son del hombre que hojeó pergaminos, infolios, en raras bibliotecas abaciales, esas bibliotecas, de gótica arquitectura, cámaras silenciosas, que dan a un jardín, de añosos árboles, bajo un cielo diáfano. Esa nitidez de algunos cielos, el de Florencia, el de Sevilla, (¡oh, pinturas de Leonardo y de Murillo!) predisponen el ánimo para el estudio sereno, para sutiles glosas de filósofos áticos.

El señor Pagano es pintor, escritor, comediógrafo, publicista... Hombre de método y examen. Los románticos se caracterizaban, porque advertíase en ellos el predominio del genio sobre el buen gusto. El buen gusto equivale a depuración. Los clásicos no improvisan, confían poco en el genio y lo genial, dudan de la inspiración; son espíritus que se corrigen en la obra, que no desoyen las reglas del buen gusto.

Por eso llamamos clásico al señor Pagano. No, un clásico de Atenas, ni de Roma, ni de Salamanca o Sevilla; clásico de Florencia, la ciudad del Arno, cuyo símbolo parece expresado definitivamente con la Plaza de la Señoría. Un poco de esa "señoría espiritual" tienen los ciudadanos de Florencia.

—¿Qué prepara usted?...

En duda, ante nuestra pregunta, quedó el señor Pagano. Hubiérase dicho que se sorprendía.

—Preparo conferencias, para cumplir mis deberes, cual profesor; cuadros, porque soy pintor; un libro de crítica; y varias comedias. Esta labor significa preparación de años.

—...

—No hablemos de lo que "pasó" en el teatro, ni de lo que "pasará"... Es inútil. Referir un argumento, es cosa difícil, y dudo si eso despierta interés. Satisface acaso una curiosidad periodística, pero...

—...

—Preparo; tengo casi escrita, una comedia, del mismo tono que "La ofrenda". De este drama yo suprimí una escena, en la cual se planteaba el problema religioso en la familia, conflicto tan bien estudiado por Galdós, citemos a una fuerte mentalidad. Yo traduje al italiano una novela de ese Maestro: "Nazarín"; quizá por eso, le quiero y estimo más. Volvamos a "La Ofrenda". Allí se esboza ese conflicto, mejor, problema espiritual. En mi nueva obra, lo planteo y desarrollo.

—...

—Se titulará "Los astros". Irradian luz los astros. Están algunos tan distantes, tan remotos, que esa luz, nos tarda en llegar millares de años; quizás cuando aquéllos mundos no existen ya o son nebulosas en lo infinito. Así también algunas mentalidades, superiores al medio ambiente en que vivieron. En mi obra, estudio, analizo, esas mentalidades, a esos hombres "astros", tan altos y luminosos. Héroes, como hombres de ciencia, o de religión, como laboriosos hombres, que trabajaron en silencio y en el anónimo, para un lejano porvenir.

—...

—Ciencia y religión... En desacuerdo parecen, ¿verdad? Sin embargo, yo no comprendo a un hombre de ciencia sin espíritu religioso, severo, solemne augusto casi; no comprendo, sin un noble sentimiento religioso, el origen de la cultura. Separar los términos es imposible. La ciencia es una religión. Cuando se medita en los arcanos científicos, surge el problema religioso, ¡el pavoroso problema Se llega al "ignoracimus" y se piensa en Dios. En lo más elevado del pensamiento, religión y ciencia se abrazan estrechamente.

—...

—Modestamente vivía el sabio. Los sabios, antes de todo, son hombres. No viven en desacuerdo con la vida, sin otra vida más perfecta y de más bellas normas: "la verdadera vida", de que Tolstoi habla, al comentar los libros religiosos, suprema sencillez, verdad, en definitiva. Esa es la vida de los sabios. Dos hermanos tenía el hombre de ciencia; uno, arcipreste, gran teólogo, bueno, alma de temple sereno, obispo, más tarde y el otro, uno que ama, intruye la ciencia, que investiga documentos y consulta en los archivos-tesoros que la Naturaleza ofrece. Este hermano es un hombre silencioso, anónimo trabajador... acumula detalles, observaciones, documentos, para la gloria y el éxito del sabio. Se comprenden a maravilla y varían en poco sus gustos. Les mueve un ideal soberano, un aliento de grande espiritualidad.

—...

—¿De qué vive el sabio? No tiene la ayuda oficial no es profesor en Ateneos, institutos o academias sus convecinos y paisanos, le ignoran. De tiempo en tiempo, recibe el sabio unos pliegos extranjeros, pliegos que proceden de otros sabios. Pero nadie sospecha con quienes tiene amistad intelectual aquel hombre de ciencia. Pensando en ello, el sabio sonríe alguna vez. Y hay tal confianza, tal fe, en esa sonrisa, que una nena, del sabio, cuando así sorprende a su papá, le besa, conmovida y emocionada:

—¿Qué te sucede, papaíto?...

A "papaíto" no le sucede nada, sino que adora a la niña. Fué hombre, y la ciencia no le impidió rendir culto al amor. Honor es ciencia; también supone conocimiento, y ciencia es amor, porque sus triunfos son los del porvenir. ¿De qué vive el sabio en aquel hogar modesto?; además de sus estudios de ciencia, ¿en qué se ocupa: como allega el diario sustento? El sabio es un librero. Esas sencillas librerías, de las barriadas, son simbólicas. Tras del mostrador, se ve, el rostro de un hombre extraño, de mirar un poco distraído, amable en grado sumo, jovial y sonriente. Al lado de ese hombre, una señora,—¿su esposa, su amante, su compañera?—Y una nena rubia, desenvuelta y comunicativa... Uno de estos hombres, con su compañera y una hija, es "mi sabio". Vive con ellos aquel hermano silencioso, que por amor y fe, en homenaje a una ciencia que no conoce, se sacrifica y trabaja. Librero es el sabio. Los vecinos, miran con cierto asombro a ese hombre, que tras del mostrador vende lápices, cuadernos, sobres policromos y perfumados, para cartas de novios...

—...

—En la familia,—legitimidad de estado conyugal, educación de la niña,—se plantea el conflicto religioso.

Compañera y niña abandonan al sabio. Estudiando, buscó lenitivo para sus penas y dolores. Ya no residen en un librería, sino en un estudio improvisado, cerca del mar, en un retiro donde se han iniciado algunas investigaciones paleontológicas. Altos y selectos ingenios conocen y admiran al sabio. Con él, con el hermano, que parece un obrero vulgar, pasa frecuentes ratos un poeta, gran poeta de alma fuerte y luminosa inspiración. Ha pasado mucho tiempo; doce, catorce años. La mitra concedieron al arcipreste; el Santo Padre llafóle a Roma. En Berlín, París y Londres, en los emporios de cultura, llamaban poderosamente la atención los estudios de nuestro sabio. A demostrar palmariamente la existencia del hombre terciario se encaminaban ahora sus investigaciones. Notables hallazgos obtuvo excavando terrenos; el hermano-obrero dirigía esos trabajos. Cuando algo descubría, con el objeto de avisar al hombre de ciencia, al iniciarse la noche, encendía hogueras. El fuego, sacro fuego de llamas, era como simbólico anuncio.

Teresa Maraval "Zazá" que sale esta noche para Mar del Plata para el Odeon

Poca gente reside en aquellos parajes. Delicioso es el lugar. En épocas veraniegas se animan algunos chalets, casitas que son caricia para la mirada. En una de esas casitas vive una señorita gentilísima, en compañía de su mamá; tiene un novio y casará en breve. ¡Bella es la señorita! Hácese confidente del poeta, amiga del gran poeta. Cuando conversan de vida pasada (la niña es huérfana de padre), el poeta siente grande inquietud, deseos de llorar. Olvidé decir anteriormente que el sabio vive ahora con su anciana madre. A esa anciana conmueve aquella señorita, cada vez que refiere sucesos de otros tiempos. Todo esto acaece en el acto segundo. ¿Han adivinado ustedes? La nena de ayer es la gentil señorita de hoy. El poeta lo sospechó merced a un recuerdo de la señorita, evocación infantil de inexpresable ternura. Termina el acto con un episodio solemne. Han llegado unos señores elegantes y graves, que hablan en idioma extranjero. Al improvisado estudio se llegan para inquirir noticias... Y pronuncian el nombre del sabio; ellos componen una comisión científica que traen de Europa el encargo de saludar a tan eminente hombre. Y nuestro sabio se adelanta con sencillez. Los señores extranjeros se descubren. Llora emocionada la anciana madre. El poeta y la gentil señorita se miran expresivamente... Ya sabrá la anciana quién es la niña; con la mamá de ésta tuvo bastante conversación. Las dos madres, cristianas y católicas, se entendieron... El conflicto de la religión, acercándose a la ciencia, se va resolviendo...

—...

—El acto tercero es el más sencillo. Humana, poéticamente, se desenvuelve. Varias veces se ha visto al sabio explicando a los señores extranjeros cosas raras. Faltan algunas pruebas para que las conjeturas sean convencimiento. Una noche de tertulia íntima y familiar, el sabio, conversando con la señorita del chalet, se puso triste. De repente, iluminóse el espacio y se advirtió en las lejanías la luz de una hoguera ¡el sacro y esperado fuego! Ha tenido el hermano suerte en sus excavaciones. ¡Allá están las pruebas! Ignórase si el sabio se ha sentido padre hablando con la gentil señorita, si en ella ha recordado a la niña adorada, que animaba el hogar y la librería. El sabio, con ademán solemne, se dispone a contestar al hermano lejano. Y entrega la antorcha a su propia hija, entorcha de amor y de ciencia, religiosa antorcha de ideal y de simbolismo, antorcha que a los espíritus ilumina con llamaradas de fe... y el drama termina.

—...

—¿Quién es el sabio? El nombre acude a la memoria, pero se impone discreción. Figura también en la comedia un ministro, figura muy interesante. Hace mucho tiempo que maduro "Los astros". Es comedia escrita y rectificada imaginativamente muchas veces. El pensamiento tiene gran interés. Ignoro si lo habré realizado, cual conviene, en el marco de la escena.

—...

—Otras dos comedias preparo. Una, en colaboración con Ricardo del Campo, y que no tiene título; la otra es mía. De la temporada próxima, en el Buenos Aires, prefiero no decir cosa alguna.

—...

¿Tendrá "Los astros" tanto interés como "La ofrenda"? ¿Suscitará en el público igual curiosidad?

En estas y otras cosas que la conversación había suscitado, íbamos nosotros, poco después de despedir al señor Pagano, ese escritor argentino que parece un clásico de Florencia, la ciudad de la Señoría...

ANOCHE, EN MADRID...

La compañía Guerrero-Díaz de Mendoza, estrenó anoche en la Princesa, de Madrid, el drama "La leona de Castilla", — tres actos, — original de Francisco Villaespesa.

En varias ocasiones hemos referido acerca de este drama. Estrenóse hace varios meses en Granada; el éxito de entonces, se ha confirmado en Madrid.

Acaece el primer acto en un torreón del castillo de Toledo; el marqués de Villena propone a María Pacheco la rendición de la ciudad, pero la mujer de Padilla se niega mientras sean hollados los liberales y fueros de Castilla. Desde el torreón doña María y su hijo oyen el estruendo de la lucha entre los comuneros y las tropas imperiales junto al castillo. Avanza un grupo de soldados y el hijo dispara la ballesta contra ellos. Dispara también doña María Pacheco y yo caer herido a un caballero que combate entre las tropas imperiales.

El hombre que es conducido al castillo por los comuneros es el caballero don Pedro de Guzmán, que en su niñez fué amigo y enamorado de doña María.

Acaece el segundo acto en el mismo lugar. Entra el arcediano de Toledo y procura tener una entrevista reservada con Guzmán, ya restablecido. Le propone la pacificación, apoderándose de la viuda de Padilla. Guzmán rechaza indignado tal proposición. El clérigo replica: "Bien se advierte que la amáis, como asegura el pueblo". Guzmán monta en cólera, pero se aquieta cuando ve aparecer a María.

El arcediano insiste en que se rinda la ciudad, que está azotada y sitiada. Pide autorización para que sea saqueada, diciendo que entonces la rendición se aceptará con generosidad. Ella rechaza enérgicamente tales proposiciones. María, lee sollozante las cartas que Padilla le enviara momentos antes de la decapitación. La escena es de emoción grandísima. El hijo siente enardecer su sangre con anhelos de venganza. La madre aplaza ese momento de venganza.

El tercero sucede entre la catedral y el ayuntamiento, a la puerta de un mesón, también en Toledo. Está escrita la obra en versos muy inspirados. Este drama se estrenará acá en el Odeón durante la temporada de invierno.

CASINO REAL DE SAN CARLOS

SESIONES DE RULETA TODOS LOS D'AS

Todos los días, sale el vapor "MONTEVIDEO" para el Real a las 6 y 30 de la tarde y regresa del Real a la 1 y 30 de la mañana.

Este Casino está autorizado por Ley del Superior Gobierno del Uruguay.

IDA Y VUELTA 6 $ m/n

EN HONOR DEL MAESTRO BEMBERG

Un ágape de homenaje se realizó ayer en honor del maestro argentino don Hermann Bemberg. Hace 35 años que falta de su patria dicho compositor.

La idea de este homenaje se debe a la iniciativa de un caballero que, como los aristócratas de antaño, sabían cumplir el símbolo de reverenciar las armas y las letras, conto en el célebre discurso que pone Cervantes en labios del nunca bien ponderado don Quijote. Ese caballero se llama don Hector Quesada. Una franca cordialidad reinó en la comida. Amenamente se conversó de arte y artistas, y hasta se esbozaron ideas y proyectos que tienden a honrar y a popularizar la música argentina. Se "hizo" música, improvisando un concierto de piano, que desenvolvieron los señores Chimenti, Buchardo, Williams, Rodríguez, etc. Las composiciones del maestro Bemberg se elogiaron sobremanera. Asistieron distinguidas personas; entre las cuales se hallaban algunos críticos y literatos de reconocida firma y varios selectos "amateurs". Una velada muy amable.

LAS TONADILLERAS

Teresita Maraval (Zazá)

La empresa Aldao, del Odeón de Mar del Plata, acaba de contratar a la tonadillera ingenua Teresita Maraval (Zazá). Esta noche saldrá para la citada localidad. Es la señorita Zazá de modalidad graciosa. Compone con timidez elegante sus tonadillas. Ha de gustar ante aquel público. El contrato de la susodicha artista no puede ser más ventajoso. La señorita Zazá actuará quince días en aquel teatro.

ARTE NACIONAL

Mañana debutará en el Avenida la compañía Ferrer-Lliri, con el estreno del drama, original del señor Demarchi y titulado "Como en la guerra". Con el objeto de que el público pueda darse cuenta aproximada de la índole de la obra, copiamos el reparto de papeles. (Sabemos que el drama no es tendencioso)

María Elisa, señora Amalia Lamadrid; Renata, señora Celia Podestá; Lorenza, señora Josefa Martínez; El Keiser, señor Fausto Guerrero (hijo); El príncipe de Falenia, señor Alfredo Ferrer Lliri; Juan Carlos, señor Gabriel de Mena; Von Biergol, señor J. Cánovas; Cardenal Merniviers, señor M. Geronde; el alcalde Mers, señor S. Casabal;—Daniel, señor Juan Arriza; Von Kreuzer, señor Juan Serantes; Von Derling, señor Carlos De Paoli; Von Singer, señor Juan Puértolas; Fressinar, señor Adolfo Carlés; Franz, señor L. Moglione; Manuel, señor J. Della Pietra; General primero, señor N. N.; General médico segundo, señor N. N.

—

Con éxito continúa en el Nuevo sus representaciones de comedia la compañía Muiño-Ferrer, alternando con números de variedades, entre los que han gustado mucho unos de danza a cargo de la pareja Gaby-Duque.

—

Anoche llegaron, procedentes de Rosario, algunos actores de los que figuran en la compañía Vittone-Pomar, que tan buena temporada acaba de realizar en el Politeama de la citada población.

—

Obtuvo anoche en el Royal excelente acogida la revista "En el país de Billiken"; son muy ingeniosas algunas de sus escenas, y un criterio de buen gusto domina en el desarrollo del argumento. La dirección artística ha aceptado una obra que se titula "Noticias de policía". Se estrenará en breve.

"SINFONIA EN LOS ALPES"

Un poema de Ricardo Strauss

En un periódico de Italia advertimos una noticia que se refiere a un nuevo poema sinfónico, original de Ricardo Strauss y que se titula "Sinfonía de los Alpes". Los críticos de Berlín afirman que es una de las mejores obras del eminente músico. He aquí los títulos de las diversas variaciones sinfónicas:

"La notte; alba; l'ascensione; l'entrata nella foresta; camminando lungo il ruscello; presso la cascata; apparizione; si prati in fiori; al pascolo; sul ghiaccio; momento di pericolo; sulla cima; visione; elegia; calma prima della tempesta; temporale e tempesta; la discesa; il tramonto; l'eco, la notte".

Dura la interpretación de la sinfonía tres cuartos de hora.

CARLOS ANTONIETTI

Una referencia curiosa

Un cronista de Montevideo ha intervievado a don Carlos Antonietti, conocido empresario de teatros. Es curioso el resumen que de su vida y contratos ha hecho el señor Antonietti. Helo aquí:

"Allá por el año 69 — hace un rato largo — fuí representante del empresario Antonio Pestalardo, en el teatro Colón, de Buenos Aires... ¡Ah! Yo soy argentino y aunque tengo apellido italiano, mi padre era francés y mi madre española. ¿No les parece que soy un tipo cosmopolita?

"En Norte América estuve durante siete años, como representante de Maplesson, que fué quien llevó varias veces a Estados Unidos a la Patti. Fuí dos veces empresario de Sarah Bernhardt, en Méjico, Habana y Panamá. Fuí empresario de Coquelin en Méjico y Habana. He estado treinta años en las Antillas, donde me conocen hasta los negritos. Inauguré el teatro Odeón de Valparaíso y el teatro Principal de Lima, en calidad de empresario. He viajado con compañías líricas por Filipinas, Australia, India inglesa, China y Japón. En el Japón disolví la compañía que llevaba y formé otra de japoneses, que fué la primera de esta nacionalidad que llegó a Norte América. A Montevideo he venido... ¡qué se yo cuántas veces!"

SAINETES. ZARZUELAS

Lola Membrives

La compañía Lozada, de la Comedia, reestrenará hoy el gracioso sainete titulado "La Socorrito", original de don Angel Caamaño y música del maestro Calleja.

Esta empresa recibió anoche un cable de España, en el cual se consigna el feliz arribo de la tiple señora Lola Membrives y de su esposo, el señor Refojo.

En dicho telegrama manifiestan esos artistas que regresarán juntamente con los señores Juárez y "Leoncito".

VARIEDADES

Esta noche se inaugurará en el Buenos Aires una temporada de variedades a cargo de conocidos artistas, cuyo desempeño tuvo éxito en otros teatros. Se ha buscado la variedad y así se compondrá el espectáculo de números de canto, baile, parodias, imitaciones, etcétera. Además, se proyectarán películas.

—

Debutará hoy en el Mayo el imitador Mirko, que realiza tan cómicos cuadros caricaturizando a las tonadilleras.

—

Además de los teatros Buenos Aires y Mayo, dedicados ahora a un género de variedades, funcionarán en breve el Apolo y acaso el San Martín.

LEIDO Y COPIADO

En el Esperancino, de Santa Fe, actúa la compañía Ramírez. Ultimamente se puso con gran éxito "Nuestros hijos". Anoche se realizó con la obra en tres actos, titulada "Caín", el beneficio del director de aquel conjunto.

—

En la Unión Italiana, de Tandil, actúa la Bella Imperio, tonadillera que a veces ha sido confundida con la Imperio verdadera.

—

Mañana debutará en Rosario la compañía Domenech y se asegura también como probable debut, el de la compañía Molasso.

Colectividades extranjeras

SOCIEDAD FRANCESA DE BENEFICENCIA

Por resolución de sus autoridades directivas, el 25 del corriente tendrá lugar en el Palace Theatre una interesante función cinematográfica a beneficio de la caja social, a cuyo efecto se ha preparado un interesante programa de atracciones.

OBREROS COCINEROS Y PASTELEROS (S. G. de S. M.)

Ha trasladado su local social a la calle Cerrito 512, donde los días lunes y jueves, de 3 a 4 p. m., se encuentra un miembro de la C. D., que está autorizado para recibir las cotizaciones mensuales y extender el respectivo recibo.

SOCIEDAD ITALIANA DE S. M. DE BELGRANO

En la calle Moldes 2159 tendrá lugar el 30 del corriente la asamblea general ordinaria que será hábil para deliberar con el número de socios que a ella concurra.

La órden del día a tratarse en esa asamblea será fijada en la secretaría de la sociedad, con cinco días de anticipación.

SOCIEDAD FEMENINA "MARGHERITA DI SAVOIA"

Después de una corta vacación, se ha reabierto el Jardín de Infantes que sostiene esta asociación, pudiendo inscribirse desde la fecha a los niños de ambos sexos de 3 a 6 años.

COMITE ITALIANO DE GUERRA

Situación del tesoro hasta el 18 de enero

Movimiento:	
Entrada general hasta el 17 de enero	$ 891.033.90
Entrada del día 18	„ 943.00
Total	$ 891.976.90
Existencia:	
En caja	$ 5.246.36
En las secciones para el pago de los subsidios corrientes.	„ 28.930.95
En los Bancos	„ 392.798.52
Total	$ 426.975.83

LOS MISMOS RECREOS DE MONTE CARLO

CASINO ALTA GRACIA

ESTÁ ABIERTO TODO EL AÑO

PARQUE JAPONES

CALLAO y PASEO DE JULIO. Abierto todos los días de 2 de la tarde a 12 1/2 de la noche. Sensacional exhibición: Indios himalayas de cabeza puntiaguda. Dos grandes circos Tony Lowande y Ella Nelky, 150 fieras amaestradas. *Entrada un peso con dos vales gratuitos,* uno para el teatro y una atracción. De tarde una persona mayor con 4 niños hasta 10 años, con teatro gratis $ 1. Entrada especial niños hasta 10 años con teatro gratis, $ 0.30. - Abonos para 6 atracciones, $ 1.

CARRERAS DE CABALLOS

HIPODROMO ARGENTINO

LA REUNION DE MAÑANA

Premio Rapp — Para principio de reunión se nos ha condimentado una carrera de vallas que nos hace el mismo efecto de un plato fuerte e indigesto. Pero hay que tragarla.

En un rápido comentario, pues no merece tampoco más detenimiento la carrera, hemos de indicar el ganador que nos impone la lógica. Kalium y no hay otro.

Ni Nervio — del cual se contaban milagros ni Forajida, ni ninguna de las otras dos competidoras han conquistado títulos como para arrebatarle el triunfo al hijo de Orville.

Ha de ser el pupilo del stud Tevere por su reciente puesta con Montezuma el preferido de la opinión y de la cátedra.

Premio Bracconnier — Temiendo el mal estado de la pista y temiéndose mutuamente, no fueron presentados Salvación y Plumerillo en la anterior reunión; ha quedado pues el encuentro pendiente, y si el tiempo continúa lluvioso tampoco será mañana el día señalado...

En ese caso Bajo Hondo y Testún son los candidatos más sobresalientes entre los cuales deberá buscar el aficionado su favorito.

Premio Parsifal II — No fué presentado Carreras en la reunión del domingo, reservándolo para esta prueba su entraineur, creyéndola más favorable.

Efectivamente, si Fulano que anda bien, Vespertino que tiene como todos los del Don Gonzalo aprontes colosales y Kirón que con los colores que lleva se hace elemento temible, le permiten al hijo de Jardy salir airoso, conseguirá esta nueva victoria, pues no le vemos otros enemigos en la carrera.

Premio Tauver — Son todos debutantes y como los méritos de todos son tan reducidos, hay que elegir candidato impresionados por sus trabajos en privado.

Murmura "la gente que ve" que Pretty Dolly si no anda tanto como su compañero Patacón II posee las suficientes ligerezas como para proporcionar al entraineur Bellino esta segunda satisfacción.

Hangar por su estampa seguramente no seducirá a nadie, pero hay que creer en ella si no se echa por tierra la fama del entraineur Dellagiovanna para preparar jóvenes productos en las primeras carreras del año. Le conocemos además trabajos que la señalan como una gran ligera.

Y finalmente Encanto II que por ser hijo de El Chacho no pasaría inadvertida a la alta cátedra.

Entre las citadas debe estar el triunfo.

Premio Gallipavo — Venturoso será el favorito y tal vez el ganador, pero no son pocos los que recuerdan la última performance de Fastidio II — tercero de Entretenido y Diakova — para señalarlo como el ganador o el más temible rival del que prefieran los entendidos.

Ascasubi llega a la carrera con ejercicios regulares en privado. Se conducirá bien.

Premio Uriburu — Si la pista no se halla en malas condiciones, Campanazo es el candidato elegido para imponer condiciones.

Ha demostrado más clase que sus rivales, en su mayoría mediocres.

Riome, Piélago y Full Hand son después los que a simple vista se destacan, especialmente el hijo de Old Man que acaba de desempeñarse en la carrera que ganó Fachinal demasiado honorablemente en atención a su mala performance anterior.

Premio Debutante II — Es Petite Chose la candidata y la ganadora. No creemos que Periwinkle y Tata Dios sean capaces de vencer a la pupila del stud Tucho que siempre en estos tiros se ha destacado como un elemento de méritos.

No obstante la diferencia de kilos con Tata Dios puede contribuir en su derrota y en ese caso señalamos como el mayor enemigo al pupilo del stud Asteroide.

Premio Swallow — Es en extremo inferior la carrera del desquite, y el aficionado que llegue a ella en pérdidas que resignado espere a una nueva reunión, pues el dividendo que abone el ganador no le devolverá los dineros desembolsados.

Trésor y Royal Drop son los únicos que pueden pretender, con títulos, salir airosos en la contienda.

Chasque, Pretty Boy y Betis no son a nuestro juicio enemigos. Difícilmente podrán ganarle a Trésor y si alguno lo consigue ha de ser la pupila del stud Iceache.

LOS QUE SE DESTACAN

Como siempre, el terceto eterno es el que posee montas de más probabilidades.

Un ligero comentario dará idea al lector de la chance con que cuentan los respectivos animales de cuya dirección se han encargado:

Francisco Arcuri—

Se iniciará con Salvación—que si la cancha se halla en malas condiciones no correrá—y del hijo de Old Man sobradamente se ha informado, al punto de que su encuentro con Plumerillo se comenta como algo trascendental.

Ascasubi al menor descuido de los favoritos puede imponerse, pues su preparación es esmerada y sus bondades regulares.

Campanazo en pista normal debe imponerse y finalmente Tresor en la última, a pesar de sus kilos, si no es Royal Drop, nadie, seguramente, logrará vencerlo.

Domingo Torterolo—

No nos seduce la monta de Peñasco, por cuanto lo tenemos clasificado como una medicridad, destinado a proporcinar disgustos puramente a sus partidarios, que cada vez son menos.

En cuanto a Full Hand que esta vez tendrá la monta más apropiada, lo recomendamos como un serio enemigo de Campanazo.

Máximo Acosta—

El encuentro de Plumerillo con Salvación sólo si la lluvia no continúa se llevará a cabo. En ese caso, se presenta difícil la elección, por cuanto del pupilo del stud Montiel se cuentan prodigios.

Santa Damiana también será dirigida por el jockey Acosta, y el poco peso que lleva podrá influir algo en el aumento de sus probabilidades. No es mala candidata si se busca dividendo.

SAN JULIO

El representante del stud Caseros que al debutar fué segundo de Cristalino ha seguido muy bien y su entraineur lo viene poniendo en condiciones como para que no le falle en cuanto corra.

Al hijo de Scorpio tuvimos oportunidad de verlo hoy mientras el jockey Francisco Arcuri le hacía un floreo de 800 metros.

VELAZQUEZ

Había quedado sentido al disputar su última carrera, pero ya está totalmente restablecido; tanto que hoy dirigido por su propio peón, practicó la partida reglamentaria sin que después de ella se le notara nada anormal.

Todo esto nos hace pensar que el pensionista del stud San Juan, en breve podrá reanudar su campaña por las pistas, que aunque poco productiva como la anterior, tendrá la virtud de hacerle juntar muchos boletos..... porque el público se ha empeñado en adjudicarle patente de crack.

AGUERRIDO

Sus adelantos puestos de manifiesto en las carreras que recientemente ha disputado, continúan haciéndose más notables; hoy de mañana dirigido por el jockey Englander, fué sometido a una partida de 700 metros, distancia que pasó en gran estilo, demostrando que el tiempo que perdiera en las dos temporadas anteriores, por defectos de training, podrá recuperarlo en la presente.

Si el entraineur Tomás Cisneros, no se apresura, tendrá Aguerrido para rato.

DEL STUD AMISTAD

Damos a continuación los ejercicios de tres elementos valiosísimos que en la actual temporada reportarán más de una victoria a esta afortunada caballeriza.

Bizet, bajo la dirección del aprendiz Ouviña, recorrió 800 metros en excelente estilo.

Guipuzcoa, que en forma tan desenvuelta obtuvo su primer victoria, con la misma monta del hijo de Escamilo, cubrió la partida, finalizando en forma muy desenvuelta.

Y por último Eureka que con los colores del stud Amistad ha experimentado el mismo milagroso progreso que el de Digital con los del Alvear, dirigida por el aprendiz Benvenutti hizo una partida de 800 metros.

Se hallan los tres luciendo un estado insuperable, que acreditan a quienes tienen a su cargo la dirección del stud.

DEL STUD DE BETANCOUR

También el entraineur José Betancour se viene preocupando para preparar a determinados productos de los muchos que se albergan en su caballeriza, y la verdad que ya hay algunos que están bastante adelantados.

Esta mañana, en nuestra jira por el hipódromo Nacional, pudimos presenciar algunos de los ejercicios que practicaban varios potrillos del entraineur que aludimos. Citaremos a continuación aquellos que nos parecieron más adelantados:

El hermano de Charming, que se llama Charm, pronto estará en condiciones de presentarse en público. Dirigido por Pedro Costa y apareado a un hermano de Rancé—por Perrier—que iba con el peón, practicaron 600 metros a medio correr.

La opinión de Betancour, es que los referidos potrillos recién podrán debutar a mediados del mes entrante, para enseguida presentarlos en los primeros clásicos de marzo, y en cuanto a sus predilecciones podemos anticipar que están por el hermano de Rancé. Y se justifica, porque dicho potrillo es hermosísimo, de gran talla, parecida a la del ganador del Premio Nacional, Packoy.

También tuvimos oportunidad de apreciar los puntos que calza un hijo de Jardy, que montado por Arcuri, hizo 600 metros, a la par de un hermano de San Simón, conduciéndose ambos admirablemente.

Dichos potrillos demuestran poseer mucha salud y con tal antecedente ya se puede calcular lo que llegarán a dar en manos de un entraineur de tanto saber, como José Betancour.

LOS COMPETIDORES DE MAÑANA

SUS PERFORMANCES

Aprontes e informaciones generales

Como hemos hecho costumbre, en esta sección, nuestros lectores encontrarán una guía interesante, además de los últimos informes, los que facilitarán en mucho las tareas para hacer cálculos aproximados sobre cada uno de los concurrentes del programa que pasamos a detallar:

PRIMERA CARRERA

Kalium — Con 71 kilos fué no placé de Lord Ragland 67 en 2'56" los 2.500 metros y al reaparecer hizo puesta con 73 kilos con Montezuma 73 en 2'5" 1/5 los 2.500 metros. Es el que se ha desempeñado mejor de todos los competidores de mañana.

Nervio — Con 73 kilos fué no placé en la carrera que hicieron puesta Montezuma con Kalium.

Sibarita — La hija de Dusty Miller también fué con 73 kilos no placé de Montezuma y Kalium.

Forajida — Tiene como últimas performances un no placé con 55 kilos de El Tony 54 en 1'40" 4/5 y luego con 68 kilos no placé en la carrera que hicieron puesta Montezuma y Kalium en 2'55" los 2.500 metros.

Lay — Con 55 kilos fué no placé de El Tony 54 en 1'40" 4/5 y en la última carrera de vallas que disputó con 68 kilos fué tercera de Montezuma y Kalium en 2'55" 1/5 los 2.500 metros.

SEGUNDA CARRERA

Mirko — En sus últimas carreras ha figurado en los puestos del marcador.

Fué cuarto de Audemars en 1'26" 3/5 y luego tercero de Winer en 1'54" los 1.800 metros.

Con la monta de A. Navarro hizo 700 metros en 42".

Buen apronte.

Salvación — Hace tiempo no corre.

Su estado es bueno.

Hoy lo trabajó Arcuri suave en 700 metros, pasando en 45".

Tiene una pasada de 1'40" 3/5 la milla.

Bajo Hondo — Su actuación ha sido muy pobre hasta el presente.

Después de entrar no placé en la carrera que salió de perdedor Saint Moritz en 1'25" 3/5 los 1.400 metros, reapareció, correspondiéndole ocupar un tercer puesto de Cruel en 1'48" 2/5 los 1.700 metros en pista pesada.

Con Bastías se metió 40' 4/5 en los 700 metros.

The King — Después de entrar no placé de El Príncipe en 1'39" la milla, vino a hacer puesta con Los Angeles en 1'46" 1/5 los 1.700 metros, pero quedó como perdedor por haber perdido el desempate.

Hizo 700 metros con S. Blanco.

Scarrón — Fué no placé de Winer en 1'54" los 1.800 metros y luego en pista pesada fué cuarto de Cruel en 1'48" 2/5 los 1.700 metros.

Sin novedad digna de citar hizo su apronte de 700 metros.

Testún — Ha sido varias veces placé. En sus últimas carreras ha tenido la siguiente figuración:

Fué segundo de Danseur en 1'8" 1/5 los 1.100 metros y luego no placé de Winer en 1'54" los 1.800 metros.

A. Sánchez fué el encargado de aprontarlo sin que nos llamara mayormente la atención.

Dolfo — Después de ser segundo de Betis en en 1'40" 3/5 fué no placé de Juliano en 1'32" 4/5 los 1.500 metros.

M. Lema lo aprontó en 700 metros.

Cazador — El hijo de Ituzaingó fué no placé en pista pesada de Pico de Oro en 1'28" los 1.400 metros.

Con el aprendiz Bianchetti hizo 700 metros sin novedad.

Peñasco — Vale muy poco.

Domingo Torterolo lo trabajó en la partida.

Sus contrarios son malos y puede ganar.

Político — Este hijo de Pippermint anda regular.

El jockey Ardouin lo ensayó en la partida conduciéndose bastante regular.

Plumerillo — Es un debutante de campanillas.

Tiene una corrida de 1'40" 2/5.

Máximo Acosta lo aprontó hoy conduciéndose bastante bien.

Puede ganar.

TERCERA CARRERA

Fulano — Las performances del hijo de Millenium no son nada meritorias.

Fué no placé con 52 kilos en la carrera ganada por Carreras 45 en 1'26" los 1.400 metros y luego con 51 kilos no placé de Presurú 54 en 1'26" 3/5.

Con la monta de Martorell hizo 700 metros conduciéndose como de costumbre.

Carreras — El hijo de Jardy no corre desde que obtuvo su primer victoria con 54 kilos en 1'26" los 1.400 metros.

S. Blanco lo aprontó conduciéndose como para ganar.

Vespertino — Con 49 kilos fué segundo de Presurú 54 en 1'39" 2/5 la milla, pero luego defeccionó con 48 kilos figurando no placé de Malilla 48 en 1'38" 1/5 los 1.600 metros.

Con la monta de G. Benvenutti hizo 700 metros conduciéndose bastante bien.

Kirón — Sus últimas performances son bastante malas.

Con 57 kilos fué no place de Devil Man 54 en 1'46" 2/5 y luego con 57 no placé de El Tony 54 en 1'40" 4/5.

Con E. García hizo un apronte de 700 metros.

Ténebra — Con 46 kilos fué no placé de Carreras 45 en 1'26" y luego también no placé con 49 kilos de Presurú 54 en 1'26" 3/5 los 1.400 metros.

El aprendiz Juanicó la trabajó en la partida.

Zoé III — Tiene como última performance un no placé con 45 kilos de Vespertino 54 en 1'46" 1/5.

El aprendiz Cariola lo pasó en 700 metros.

Anda regular.

La Brava II — Con 55 kilos fué tercera de Vespertino 54 en 1'46" 1/5 y luego con 49 no placé de Malilla 48 en 1'38" 1/5.

Con el aprendiz Alardini hizo un apronte de 700 metros en 43".

Maitén — Sin novedad.

El aprendiz Canessa lo pasó en la partida.

Grasso — Con la monta de Castro cubrió 700 metros con regular éxito.

Danzante — El pupilo del stud La Providencia en sus últimas presentaciones se ha conducido mal.

Fué no placé con 54 kilos de Vespertino 54 en 1'46" 1/5 y luego con 51 kilos no placé de Mabille 48 en 1'38" 1/5 la milla.

El aprendiz E. Navarro lo ensayó en la partida.

Orgaita — Con A. Diller en 700 metros.

No creemos en ella.

Ronde du Soir — Con 52 kilos fué no placé de El Tony 54 en 1'40" 4/5 y luego con 43 no placé de Carreras 45 en 1'26" los 1.400 metros.

No la vimos trabajar.

CUARTA CARRERA

Hearty — Por Livarot y Condesita.

Carmelo Fernández la ensayó con moderación en 500 metros de tiro derecho.

Manón II — Por Mehari y Sirene.

Se le pasó en 500 metros, conduciéndose regular.

Pretty Dolly — Por Clermont.

La aprontó el peón.

Es la enemiga de nuestra favorita.

Galilea — Por Américo y Giden.

Enrique Saavedra la trabajó en 600 metros conduciéndose regular.

Urgente — Por Buckminster y Urbana.

N. Rodríguez la aprontó.

Es ligera.

Puede ser un golpe.

Hangar — Por Galloway y Fortuna III.

Tiene una corrida de 48" 2/5 con R. Rodríguez.

Hoy hizo un buen apronte en 500 metros.

Encanto II — Por El Chacho y Enigma.

La vimos aprontar por R. V. Lanatti.

Es inferior a sus otras compañeras.

La corrida que tiene es de 49" 1/2 los 800 metros.

QUINTA CARRERA

Fastidio II — Ya ha corrido dos veces.

En su primera presentación fué no placé de Ranquela II en 48" 1/5 y luego tercero de Entretenido en 47".

A. Sánchez lo trabajó.

Anda como para ganar.

Venturoso — Debutó entrando segundo de Patacón II en 48" 3/5.

T. N. Fernández lo aprontó y es el más indicado para ganar.

Trabajó a la par de Vizcacha.

Don Tomás — Debutó en la carrera ganada por Entretenido en 47" figurando entre los no placé.

Enrique Saavedra lo ensayó conduciéndose regular.

Ascasubi — Por Le Samaritain y Vesper.

Dirigido por Arcuri hizo 600 metros conduciéndose regular y como para poder andar cerca.

SEXTA CARRERA

Pushing — El hijo de El Tonic tiene como últimas carreras, dos buenas performances.

Salió de perdedor en 1'14" los 1.200 metros y a renglón seguido se adjudicó su segunda victoria en 1'13" 2/5 los 1.200 metros.

Fué trabajado ayer por Pedro Costa.

Se desempeñó bien.

Tamandaré — El pupilo del stud Las Chircas tiene como última performance un no placé con 46 kilos de Fachinal 48 en 1'50" 2/5.

En Belgrano con su peón hizo un buen apronte de 1.000 metros.

Campanazo — Con 52 kilos fué cuarto de Tata Dios 47 en 1'25" 4/5, pero luego mejoró esa performance terminando segundo con 48 kilos de Farol 45 en 2'3" 4/5 los 2.000 metros.

Si la pista está bien correrá.

Lo aprontó F. Arcuri a la par de F. José con P. Costa.

Anda como para ganar.

Sanchete — Con 57 kilos fué no placé de Perjura 54 en 1'8" 1/5 los 1.100 metros y luego también no placé con 48 kilos de Chilca 52 en 1'39" 1/5 la milla.

Fué trabajado por F. Barroso conduciéndose regular.

Los Angeles — Hizo puesta con The King en 1'46" 1/5 los 1.700 metros, ganando el desempate, pero luego con 45 kilos no placé de Fachinal 48 en 1'50" 2/5.

R. Carabajal lo ensayó en la partida.

Anda regular.

Riome — Reapareció ganando con 54 kilos en 1'46" 1/5 y recientemente con 54 kilos fué tercera de Chilca 52 en 1'39" 1/5.

Lo aprontó Navarro y anda bien.

Puede ganar.

Vespaciano — Tiene como última performance un no placé de Farol en 1'38" la milla.

Con el aprendiz L. Garrido hizo 700 metros con tren de carrera.

Max Linder — El hijo de Master Willie fué no placé con 54 kilos de Pichuleo 57 en 1'25" 4/5 los 1.400 metros.

C. Fernández lo ejercitó en 700 metros.

No creemos en él.

Lefévre — Después de ser cuarto de Don Federico en 1'39" 1/5 entró último de Majestad en 2'5" 2/5 los 2.000 metros.

Se nos informa que no cumplirá su compromiso.

Piélago — No corre desde que salió de perdedor en 1'39" la milla.

Con Cariola hizo 700 metros en gran estilo.

Es el golpe de la carrera.

Full Hand — Después de fallar con 54 kilos entrando no placé de Pichuleo 57 en 1'25" 4/5, fué segundo con 48 kilos de Fachinal 48 en 1'50" 2/5.

Con R. Liceri hizo 700 metros en 42".

Les gusta.

Melody — Sus últimas performances no son nada buenas.

Con 52 kilos fué no placé de Nail 55 en 1'51" 1/5 y luego con 54 kilos no placé de Riome 54 en 1'46" 1/5.

J. Etchechurry fué el encargado de aprontarla.

SEPTIMA CARRERA

Petite Chose — La veloz hija de Greenan fué tercera con 57 kilos en el clásico General Alvear, ganado por Last Reason 59 en 59" 1/2 y luego primera con 52 kilos en el clásico Index en 58" 4/5 los 1.000 metros.

R. Liceri la trabajó en 600 metros.

Se metió 34" 1/5.

Debe de ganar.

Periwinkle — El hijo de Master Willie hizo su rentree produciendo una buena carrera.

Con 57 kilos fué segundo de Mabille 48 a la cabeza en 1'38" 1/5 la milla.

T. Grijera fué el encargado de aprontarlo.

Anda mucho.

Tata Dios — Viene *conduciéndose muy bien* en todas sus carreras.

El hijo de Dusty Miller con 42 kilos fué segundo de Aguerrido 60 en 1'38" 1/5 y luego con 43 kilos segundo de Melik 57 en 1'36" 2/5 la milla.

Se le trabajó en la partida.

Riparia — Con 46 kilos fué segunda de Pichuleo 47 en 1'24" 4/5 y luego con 55 kilos segunda de Presurú 54 en 1'26" 3/5.

Hizo 700 metros con buen resultado.

Santa Damiana — Tiene como últimas performances un cuarto con 47 kilos en la carrera ganada por Siete y Medio 57 en 1'24" 4/5 los 1.400 metros y luego con 43 kilos tercera de Pichuleo 47 en 1'24" 4/5.

Dirigida por M. Acosta hizo un buen ejercicio.

Puede ganar.

Gaje — El aprendiz Capra lo ensayó en 700 metros.

Zaratustra — Está corriendo mal.

Con 55 kilos fué no placé de Pegaso 55 en 1'45" 2/5 los 1.700 metros y luego con 55 no placé de Presurú 54 en 1'26" 3/5.

Con A. Quinteros hizo 700 metros, conduciéndose sin novedad.

OCTAVA CARRERA

Trésor — El hijo de Ovación anda corriendo mucho.

Con 51 kilos fué primero en 2'16" 4/5 los 2.200 metros y luego con 52 segundo de Peteña 45 en 1'37" la milla.

Anda muy bien y hace honor a su entraineur.

Arcuri lo pasó en 800 metros, distancia que cubrió en 47" 3/5.

Chasque — Trabajó en Belgrano, dirigido por un aprendiz.

Anduvo regular.

Royal Drop — Con 40 kilos fué segunda de Massenet en 2.500 metros y luego con 42 kilos cuarta de Redentor 42 en 2'37" 4/5 los 2.500 metros.

Se le trabajó en la partida.

Correrá siempre que la pista esté bien.

Es la enemiga del favorito.

Pretty Boy — Fué aprontada por el aprendiz Capra.

Anda regular.

Betis — En su última presentación salió de perdedor, recorriendo la milla en 1'40" 3/5.

Se le trabajó en la partida.

Nos parece una carrera difícil.

EUREKA III

Con Benvenutti fué ejercitada en 800 metros, distancia que recorrió con muy buena acción, lo que hace presumir que la hija de Mosca Muerta, ha de seguir la serie de victorias obtenidas desde que pertenece al stud Amistad.

Su estado de preparación no puede ser mejor.

PATA DE GALLO

De todos los pensionistas del entraineur Vicente Fernández, este hijo de Pippermint es el que menos provecho y más dolores de cabeza le ha proporcionado.

El aprendiz Benvenutti lo ejercitó en la partida de 800 metros, desempeñándose sin resultado digno de mención.

Como cuenta con un compositor paciente y reposado que jamás se desilusiona aunque las defecciones mayores lo golpeen, Pata de Gallo algún día ganará su manutención. En otras manos ya lo hubiéramos señalado como un predestinado a los hipódromos acogidos...

CONCURSO HIPICO

Todo lector de LA EPOCA puede tomar parte en este concurso con sólo llenar el correspondiente cupón, el que debe ser remitido bajo sobre a esta administración, Avenida de Mayo 769, antes de las 11 de la mañana de cada domingo, indicando en el sobre "Concurso hípico".

Los premios a que pueden hacerse acreedores los aficionados son los siguientes:

1.º Una caja de cigarrillos "Intransigentes" al que indique 5 ganadores.

2.º Dos cajas de cigarrillos "Intransigentes y una docena de fotografías del interesado o de la persona que él indique, al que acierte 6 ganadores.

3.º Varios objetos valiosos, que elegirá el favorecido al que indique 7 ganadores.

4.º Un cronómetro de oro 18 quilates al que indique 8 ganadores, premio que como los anteriores, otorgarán los cigarrillos "Intransigentes".

En todos los casos debe indicarse el nombre del caballo y no el del stud, no tomándose en cuenta la carta que no llene este requisito.

Todos los días domingos, a las 11 de la mañana, se procederá a cerrar y lacrar todas las cartas recibidas, para abrirse todos los lunes a la misma hora, acto que podrá presenciar todo el que se interese por ello.

El envío de las cartas es sin límite; el catedrático puede hacer todas las combinaciones que quiera, siempre que se ajuste a las reglas establecidas por este concurso.

Una misma persona no podrá optar a dos premios en una misma reunión, tomándosele en cuenta, a los efectos de este concurso sólo a la carta que marque mejor punto.

CUPON

De "La Epoca"

HIPODROMO ARGENTINO

Reunión del domingo 23 de enero de 1916

Primera carrera .....

Segunda carrera .....

Tercera carrera .....

Cuarta carrera .....

Quinta carrera .....

Sexta carrera .....

Séptima carrera .....

Octava carrera .....

Nombre .....

Domicilio .....

¿Quién triunfará en las próximas elecciones presidenciales?

La respuesta a tal pregunta que el civismo argentino formula

¡SE ENCUENTRA EN ESTA MEDALLA CINEMATOGRAFICA!

Póngase en movimiento giratorio la medalla mediante un golpecito o un soplo y aparecerá en ella la inscripción: **TRIUNFARAN LOS RADICALES.**

Este original y hermoso dije (muy elegante para cadena de reloj, pulsera o collar) es de oro reforzado y lo ofrecemos durante breve tiempo al precio de reclame de

$ 2.50 moneda nacional, flete por nuestra cuenta, a cualquier punto de la República.

Todo buen radical debe apresurarse a pedir una. Los pedidos deben dirigirse acompañando importe, al gerente de la antigua

CASA MATUCCI - Santiago del Estero 653 - Buenos Aires

Aceptamos en pago cartoncitos de los cigarillos 43 a razón de 2 centavos cada uno.

VENTAS POR MAYOR Y MENOR

PRONOSTICOS DE LA PRENSA PARA LA REUNIÓN DE MAÑANA EN PALERMO

DIARIOS	1a. carrera	2a. carrera	3a. carrera	4a. carrera	5a. carrera	6a. carrera	7a. carrera	8a. carrera	Ganadores	Placé	No corrieron
LA EPOCA	Kalium	Salvación	Carreras	Hangar	Venturoso	Piélago	Petite Chose	Trésor	21	10	5
Crítica	Kalium	Plumerillo	Carreras	Hangar	Venturoso	Full Hand	Petite Chose	Trésor	20	9	2
La Tribuna	Kalium	Salvación	La Brava II	Pangar	Venturoso	Full Hand	Santa Damiana	Trésor	20	7	4
Revista Sportiva	Kalium	Salvación	Carreras	Encanto II	Venturoso	Majestad	Petite Chose	Trésor	19	14	1
El Campo y el Sport	Kalium	Mirko	Carreras	Hangar	Venturoso	Majestad	Petite Chose	Royal Drop	19	10	6
Ultima Hora	Kalium	Plumerillo	Carreras	Hangar	Fastidio II	Full Hand	Petite Chose	Trésor	19	7	1
El Diario	Kalium	Mirko	Kirón	Encanto II	Venturoso	Full Hand	Santa Damiana	Trésor	18	11	4
La Unión	Kalium	Salvación	Zoé III	Hangar	Venturoso	Full Hand	Santa Damian	Trésor	18	7	5
Fray Mocho	Kalium	Testón	Carreras	Hangar	Venturoso	Full Hand	Riparia	Trésor	17	10	3
La Patria	Kalium	Plumerillo	Carreras	Hangar	Fastidio II	Full Hand	Petite Chose	Trésor	17	10	16
Giornale d'Italia	Kalium	Salvación	Carreras	Encanto II	Venturoso	Full Hand	Santa Damiana	Trésor	17	9	5
El Diario	Kalium	Plumerillo	Vespertino	Pretty Dolly	Fastidio II	Full Hand	Santa Damian	Trésor	17	7	5
El Diario Español									16	13	5
The Standard	Kalium	Mirko	Carreras	Encanto II	Venturoso	Full Hand	Santa Damian	Royal Drop	16	13	4
Rev. Americana	Kalium	Plumerillo	Carreras	Hangar	Fastidio II	Campanazo	Petite Chose	Trésor	15	11	5
El Nacional	Kalium	Salvación	Carreras	Encanto II	Venturoso	Full Hand	Santa Damian	Trésor	15	8	3
La Argentina	Kalium	Peñasco	Carreras	Hangar	Venturoso	Full Hand	Santa Damiana	Trésor	14	13	10
El Oeste	Kalium	Testón	Carreras	Hangar	Venturoso	Full Hand	Riparia	Trésor	14	15	3
Gaceta de B. A.	Kalium	Salvación	Carreras	Pangar	Venturoso	Campanazo	Santa Damian	Trésor	14	11	4
La Razón									12	12	3
El Tiempo	Kalium	Mirko	Kirón	Encanto II	Venturoso	Full Hand	Santa Damian	Trésor	12	9	4
La Mañana	Kalium	The King	Carreras	Manón II	Venturoso	Piélago	Santa Damian	Trésor	12	9	4
El Ganador	Kalium	Salvación	La Brava II	Encanto II	Venturoso	Full Hand	Santa Damian	Trésor	7	8	13
Los Sucesos	Kalium	Salvación	Carreras	Hangar	Ascasubi	Full Hand	Periwinkle	Tresor	4	4	4

HIPODROMO ARGENTINO

MONTAS Y COMPETIDORES

Primera carrera—3.200 metros — (De vallas)
A las 2 y 30 p. m.

1 Kalium	57	N. Benegas
2 Nervio	66	C. Clemente
3 Sibarita	4	A. Burgos
4 Forajida	4	R. de Wilde
5 Lay	4	B. Sánchez

Segunda carrera—1.600 metros
A las 3 p. m.

1 Mirko	3 56	A. Navarro
2 Salvación	3 56	F. Arcuri
3 Bajo Hondo	3 56	J. Bastías
4 The King	3 56	S. Blanco
5 Scarrón	3 56	C. Fenucci
6 Testón	3 56	A. Sánchez
7 Delfo	3 56	M. Lema
8 Casado	3 56	A. Bianchetta
9 Peñasco	3 56	D. Torterolo
10 Político	3 56	G. Ardouin
11 Plumerillo	3 56	M. Acosta

Tercera carrera—1.400 metros
A las 3 y 30 p. m.

1 Fulano	5 57	C. Martorelli
2 Carreras	4 57	S. Blanco
3 Vespertino	4 57	G. Benvenutti
4 Kirón	4 57	E. García
5 Ténebra	4 55	J. Juanicó
6 Zoé III	5 55	G. Cariola
7 La Brava II	4 55	J. Alardini
8 Maitén	4 54	E. Canessa
9 Grasso	4 54	J. Castro
10 Danzante	4 54	E. Navarro
11 Orgaita	4 52	A. Diller
12 Ronde du Soir	4 52	J. Maver

Cuarta carrera—800 metros
A las 4 p. m.

1 Hearty	2 54	C. Fernández
2 Manón II	2 54	R. Carabajal
3 Pretty Dolly	2 54	A. Navarro
4 Galilea	2 54	E. Saavedra
5 Urgente	2 54	N. Rodríguez
6 Hangar II	2 54	R. Rodríguez
7 Encanto II	2 54	R. V. Lanatti

Quinta carrera—800 metros
A las 4.30 p. m.

1 Fastidio II	2 54	A. Sánchez
2 Venturoso	2 54	T. N. Fernández
3 Don Tomás	2 54	E. Saavedra
4 Ascasubi	2 54	F. Arcuri

Sexta carrera—2.000 metros
A las 5 p. m.

1 Majestad	3 55	No corre
2 Pushing	3 55	P. Costa
3 Tamandaré	3 55	G. Benvenutti
4 Campanazo	3 55	F. Arcuri
5 Sanchete	3 53	F. Barroso
6 Los Angeles	3 52	R. Carabajal
7 Riome	3 53	A. Navarro
8 Vespaciano	3 52	L. Garrido
9 Max Linder	3 52	C. Fernández
10 Lefevre	3 52	No corre
11 Piélago	3 52	G. Cariola
12 Full Hand	3 52	D. Torterolo
13 Piridina	3 50	No corre
14 Melody	3 50	J. Etchechurry

Séptima carrera—1.200 metros
A las 5.30 p. m.

1 Last Reason	6 73	No corre
2 Petite Chose	4 59	G. Cariola
3 Periwinkle	5 50	T. Grigera
4 Tata Dios	4 47	G. Benvenutti
5 Riparia	4 44	M. Lema
6 Santa Damiana	4 43	M. Acosta
7 Gaje	4 40	C. Capra
8 Zaratustra	4 40	A. Quinteros

Octava carrera—2.200 metros
A las 6 p. m.

1 Trésor	4 60	F. Arcuri
2 Chasque	4 48	No corre
3 Royal Drop	4 47	A. Quinteros
4 Pretty Boy	4 47	C. Capra
5 Betis	3 46	F. Barroso

EL TONY-DANSEUR

Dos mediocridades ...

En sus ecuries no han desechado la idea de sacar algún provecho de las bondades de ambos, pero hay entre los animales, tan pocos provechosos, que la verdad, a veces, un triste y escuálido jumento de coche rinde más beneficio... y no hay alusión a ninguno de los pupilos del entraineur Dubelly.

El Tony y Danseur dirigidos por Benvenutti y Alejo Sánchez, pasaron la partida de práctica, sin que notáramos novedad digna de mención.

Los propietarios de Danseur han estado poco felices en la anotación de su potrillo, pues era de esperarse que le asignarían 56 kilos—dándole ventaja en el peso a Bitet y Diamant—si después de ganar su primer carrera se le presenta en un handicap de productos. Debieron empezar por disputar carreras reservadas para ganadores de una, antes de pasar a los handicaps.

Errando se aprende...

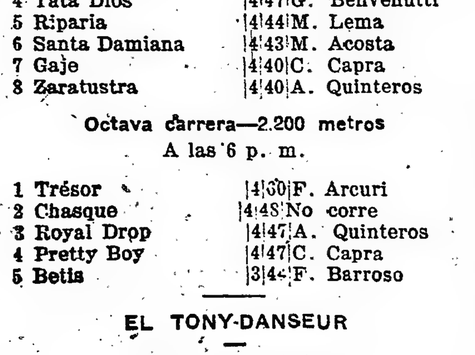

DE LA OTRA ORILLA

Verona y Duc de Fleury

La excelente hija de Maroñas que defeccionó en forma tan inesperada en el premio Benito Villanueva disputado el domingo pasado, no ha de ser presentada en el Carlos Pellegrini, por haberse mancado.

La temporada clásica llegó en mal momento para Verona, y es lástima, pues sus calidades que son muchas se hubieran puesto a prueba una vez más.

Duc de Fleury ha sido víctima del mismo contratiempo y por lo tanto tampoco será presentado en el clásico Carlos Pellegrini que se disputará el próximo domingo.

Leemos en un colega la siguiente noticia, que transcribimos por creerla de algún interés para los aficionados amantes de las curiosidades:

"Durante varios años han pasado curiosidades dignas de mencionarlas.

Nos referimos a las casualidades de las Internacionales, en la que el que llega 4.o en esta carrera sale ganando la Revancha.

Así tenemos a Solís. 4.o el día 6 en el Premio José Pedro Ramírez, que gana el Benito Villanueva. En años anteriores 4.o entró Duc de Fleury en la Internacional para ganar después la Revancha.

Charley estuvo en las mismas condiciones. Después fué otro.

Estos son los que recordamos en el momento".

PIELAGO

En sus primeras carreras se reveló muy regular, obteniendo en virtud de esa misma regularidad un fácil triunfo a la cuarta presentación.

Mañana aparece nuevamente anotado en el Premio Uriburu y por el concepto en que lo tenemos de animal productivo, por el ejercicio de hoy en Belgrano en la partida con la monta de Cariola, y finalmente por la suerte que acompaña al entraineur Otero, lo señalamos como un posible ganador, y un dividendo muy confortable.

FARRUCO

Curado radicalmente este hijo de Fulmen que desde el comienzo de su campaña le mereció tan alto concepto al entraineur Vicente Fernández se ejercita con toda regularidad, preparando su reaparición para una de las próximas reuniones.

Ardouin lo ensayó en 700 metros con un resultado satisfactorio.

Su aspecto es lindísimo y sus bondades muchas, evidenciadas en parte, en sus primeros triunfos.

UNA POTRANCA DEL DON GONZALO

En el importante stud ya se empieza a ejercitar con severidad a algunos productos.

Esta mañana vimos a una potranca que fué presentada a venta con el nombre de Independencia, hija de Polar Star, en un apronte a la par de Vespertino, dirigiendo a la joven "crac" (?) el jockey Acosta y al viejo "fenómeno" el aprendiz García.

Dominó en todo momento la potranca a Vespertino, y desde ya podemos asegurar que en cuanto sea presentada—que no tardarán en anotarla—difícilmente podrán vencerla.

JUVENAL

Soñaron en un crack, creyeron más tarde que tenían un animal productivo, y por último se convencieron de que sólo podían pretender una victoria sorprendiendo a la cátedra, con mucha suerte.

T. N. Fernández lo ejercitó en la partida. Aún lamentan los interesados en el hijo de Polar Star la espléndida ocasión para hartarse de oro, perdida con el triunfo de Fachinal...

Si soñar con un crack es malo, nada bueno tampoco tiene el nuevo sistema puesto en práctica por los interesados en Juvenal.

HANGAR II

Ayer hicimos especial mención de esta potranca hija de Galloway, que tiene anunciado su debut para mañana.

Hoy agregaremos que nos agrada como la mejor candidata para ganar la carrera en que se encuentra anotada, porque hemos tenido oportunidad de verla trabajar y nos dejó encantados; podemos garantir que desde hace mucho tiempo no veíamos un producto que moviera los remos con la rapidez que lo hace Hangar II.

Será pues, nuestra candidata.

DOS ERRORES...

Nos apresuramos a rectificar dos errores aparecidos ayer por una disposición imperdonable—lo reconocemos—en el suelto dedicado al jockey David Englander.

Dijimos que su primer carrera la ganó con Pontresina, siendo en cambio con Proserpine que por primera vez cruzó el disco triunfante en nuestras pistas.

Además el doblete a que aludimos no es con Old Man como aparece, sino con Old Medow, un hijo de Orbit y Moscowa que defendía los colores de la Petite Ecurie.

VENTUROSO

Su segundo puesto obtenido en la carrera que el último domingo ganara Patacón II, lo habilitaba como el presunto ganador de la prueba de productos de mañana; pero su ejercicio de hoy a la par de Vircacha ha venido a reforzarle la chance que ya tenía.

Si el hijo de Voltaire responde a todo lo bueno que lleva demostrado, será una realidad el fácil triunfo que le vaticinamos.

REMEMBER

Este hijo de Cylleñe y Helena perteneciente al stud Alvear que se ha pasado todo el año 1915 entre algodones por ser de salud muy precaria, parece dispuesto a aguantar los rigores del training.

Así lo hemos podido comprobar en un floreo sobre la milla que hoy de mañana le dió el jockey Francisco Arcuri.

CORCHITO

Sin ser una notabilidad, este hijo de Druid y Arena que defiende los colores del stud El Cerro, posee los medios necesarios para actuar con todo éxito en carreras modestas.

Dirigido por el jockey Arcuri, esta mañana fué sometido a un floreo sobre la milla, comportándose perfectamente bien.

MAJESTAD

Este hijo de Your Magesty en su dos últimas carreras ha revelado tan notorios adelantos, que su caballeriza ya lo cree capaz de alternar con los elementos superiores; pero no cumplirá su compromiso de mañana por encontrarse atacado de tos.

El entraineur Vicente Fernández nos ha manifestado que el mal de Majestad es completamente pasajero y que por lo tanto en breve podrá reanudar su campaña.

FAROL

Montado por Echechurry fué floreado esta mañana en 2000 metros, el regular pupilo del entraineur Orezoli. Su aspecto es muy lindo y no ha de tardar en obtener una nueva victoria. En el trabajo de hoy se condujo muy bien.

FACHINAL

Esta mañana con el jockey Arcuri, hizo 1000 metros suave, este hijo de Old Man que les está resultando productivo a su caballeriza.

En cuanto reaparezca debe obtener otra victoria, tal es el estado de preparación del pupilo de Jean.

REALEZA

Es una propia hermana de Retiro que pertenece al stud Los Rosales, cuyos colores defenderá en la presente temporada.

Se trata de una hermosa potranca que tiene encantados al propietario y entraineur del stud de la referencia, porque la suponen capaz de responder a su origen, como no lo ha hecho hasta ahora ninguno de los hijos de Reticence.

Dirigida por el jockey de la casa, Francisco Arcuri, hizo Realeza, esta mañana, una partida de 600 metros, en la que sólo puso en evidencia su acción elástica, porque el trabajo fué suave debido a que aún está muy cargada de carnes.

SIETE Y MEDIO

Este hijo de Le Sancy que tanto se ha distinguido en las carreras de tiros medianos, aunque no se presenta en público, continúa sus ejercicio sin interrupción, para poder reaparecer en las primeras reuniones del mes de marzo.

Hoy de mañana Siete y Medio practicó la partida reglamentaria dirigido por el peón, y aunque no fué exigido en ninguna parte, demostró que posee siempre aquella portentosa velocidad que lo distinguió en todas sus carreras.

SAN PAULO-DIJON

Fué, según la impresión de nuestro repórter, el mejor apronte de la mañana.

Los dos pupilos del stud La Providencia con las montas de Muraña y Ardouin respectivamente recorrieron una distancia de mil metros empleando un minuto.

El crack de otrora en la milla ha decaído mucho y difícilmente volver a ser lo que fué. En lo que respecta a Dijón, con sólo recordar las carreras que ha disputado sin éxito ya le hemos hecho poco elogio a sus escasísimas bondades.

LA SONAMBULA—PROTEO

Ambos pupilos del entraineur Betancourt fueron esta mañana ejercitados a la par en la pista de Belgrano, dirigidos respectivamente por Pedro Costa y Pablo Claverie.

Fué el ejercicio sobre mil metros, distancia que recorrieron en 59", imponiéndose en los tramos finales fácilmente la hija de Dieu douné.

Finalizaron el apronte separados por tres o cuatro cuerpos, pero tampoco nos admira la hazaña de La Sonámbula por cuanto sus extraordinarias ligerezas nos ha dado más de un disgusto.

APRONTES GENERALES

Ducal, aunque ha costado mucho dinero, todavía no ha podido abandonar la categoría de perdedor. El hijo de Ducato, fué ejercitado en 8.0 metros, piloteado por el jockey Amoroso.

Winer, aunque tarde, parece dispuesto a responder a las esperanzas de su entraineur. Con la monta de Rivero, fué corrido en 1600 metros, comportándose perfectamente bien.

Estribor se trabaja severamente y quizás pueda demostrar en breve, aunque a medias, que es propio hermano de Elcano y Eyré. Dirigido por el peón practicó 800 metros con buen resultado.

Palo Erroo que tuvo la virtud de alborotar el arispero turfista, porque en un intervalo de 72 horas produjo dos performances completamente opuestas, sigue ostentando gran preparación. Montado por Cardinalli, pasó 1000 metros en 1'1".

Valentón como flojo no tiene precio, en las carreas que disputa siempre toma la punta y se distancia para pararse en cuanto vuelca el codo final. Sin embargo, corre en sus aprontes como para que se le tome muy en consideración cuando haga acto de presencia.

Dirigido por David Englander, hizo 800 metros con todo éxito.

Ateleno y Centauro, dos pensionistas del Tricolor, fueron trabajados separadamente por el aprendiz E. García; hicieron 800 metros sin el resultado que apetecería el entraineur Valentín Fernández.

Guazubirá es una luz en la partida, pero en sus carreras públicas ha demostrado carecer del aguante necesario para trasponer el disco vencedor.

Con la monta de A. P. Irusta, realizó 700 metros, siguiendo de manifiesto su gran ligereza inicial.

Ducho aunque achacoso todavía anda bregando por Palermo. Lo trabajaron en 700 metros, aparecido a Voilá! que iba con Alfredo Navarro. Todavía será capaz, Ducho?...

Dividendo es lo que desea su entraineur, pero a pesar de su gran preparación no responde. El hijo de Río Uruguay, conducido por J. Etchechury, fué ejercitado en 800 metros.

Sincera que cuando menos se la recuerda se hace presente en el disco, está perfectamente preparada, lo que comprobó en la partida de 700 metros que hoy le hizo el peón.

Cáucaso no vale gran cosa, pero su entrainer [illegible] empeñado en sacarlo crack, y al efecto hoy le hizo pegar corrida sobre 2500 metros, montado por Enrique Saavedra.

Cáucaso pasó la distancia en 2.42, tiempo que en realidad no dice nada.

Pico de Oro está muy lindo y ganará alguna carrera modesta. Con J. Etchechurry hizo la partida reglamentaria.

Nail está esperando que le regalen otra carrera. Con Cardinali 1000 metros en un minuto.

Folleto siempre se conduce espléndidamente; hoy lo trabajó en 1200 metros, R. Rodríguez.

Angeolina aunque no cumplió el compromiso que tenía el domingo, pasa por un buen momento en su preparación.

Dirigida por el peón realizó en buena forma una partida de 800 metros.

Comilla se prestó buenamente para que se recordara el nombre de J. J. Sánchez. Dirigida por el aprendiz J. M. Sánchez hizo un buen ejercicio preparatorio.

Cantón — Vale muy poco el pupilo del entraineur de los Santos y ya lleva hecha una campaña, aunque poco productiva, demasiado larga, para exigírsele todavía proezas.

Sormani lo dirigió en la partida.

Everest — Finalizó cuarto en su último compromiso y seguramente para su próximo encuentro se desempeñará mejor.

Con A. Sánchez hizo una partida de 700 metros.

Fachinero — El veloz hijo de Greenan con la monta de Pablo Claverie recorrió 700 metros. Sin novedad.

El Príncipe — Ganó su primer carrera para ganar la segunda quién sabe cuando... Vale muy poco este príncipe...

Hoy a la par de un hijo de Perrier cubrió 600 metros. Ya lo han destinado para trabajar productos. Nuevo porvenir...

Entretenido — Por su primer triunfo nos parece un producto regular. Su entraineur Carabajal opina, con nosotros, que tiene un elemento productivo. Su ejercicio de hoy no revistió mayor importancia.

Chiribirib — No sabemos que decir del pupilo del stud Don Gonzalo.

Con el peón recorrió 700 metros. Bien... pero en carrera no es el mismo.

Don Federico — Su apronte fué en mil metros. Regular nada más.

Lescaut — Recorrió 700 metros a la par de Martoche, dirigidos por el aprendiz Triani y Acosta, respectivamente, ganando relativamente fácil la que montaba este último.

Nitrato — El productivo pupilo del stud Abrojo con la monta de su peón, aprontó en la partida. Sin novedad.

CENTROS RECREATIVOS

Tome y Traiga y Club Leandro N. Alem.—En el local de la Sociedad Española de Belgrano, General Paz 1760, celebrarán el próximo domingo su acostumbrada matinée.

Guillermo Battaglia.—Ha sido transferida para el sábado próximo la fiesta que debió celebrar el 15 en el salón del Centro de Almaceneros.

Círculo Esperanza.—Con un variado programa de diversiones, tendrá lugar el próximo mes, una interesante fiesta que este centro ofrecerá a las familias de sus asociados.

Submarino Peral.—El próximo domingo realizará un baile diurno en los salones del Orfeón Español, Piedras 534.

Llanta de Goma y su cría.—Con este nombre se ha constituído un cuadro humorístico de clows, que hará su aparición en los días de carnaval próximo.

Los 9 jóvenes fundadores.—Ha renovado en la siguiente forma su comisión directiva: Presidente, Modesto B. Basualdo; vicepresidente, Adrián Caballero; secretario, Miguel Delfa; prosecretario, Donato Verdún; tesorero, José Monterroso; protesorero, Benito Córdoba; revisores de cuentas, Francisco Masman, Pedro Basualdo, Juan Ibarra; vocales, Miguel Fleites, Francisco Gallardo, Heraclio Ferreyra y Eduardo Tabachi.

Los cívicos unidos.—Hoy dan comienzo los ensayos de coro y banda para las fiestas de carnaval.

Circuito Libertad.—Para los días 23 y 30 del corriente, este centro anuncia dos bailes diurnos, que prometen resultar muy lucidos.

ESPECTACULOS

TEATROS

NUEVO — CORRIENTES 1858. — COMPAÑIA COmica nacional y de variedades. Primer actor, cómico, Enrique Muiño. Primera actriz de carácter, Aurelia Ferrer. — Maestro director de orquesta, Antonio Lozzi. — Espectáculo por secciones. — Hoy: CARRO DE DOMICILIO, LOS VITUPERADORES y Duque y Gaby, VENCIDA POR LA DANZA y Duque y Gaby, EL DOCTOR FRANZ y Duque y Gaby. — Plateas: primera sección, $ 0.80; las demás secciones, $ 1.

APOLO — CORRIENTES 1366. — COMPAÑIA NAcional de comedias, bajo la dirección de don Joaquín de Vedia.—Primer actor cómico, Roberto Casaux.—Primer actor, Salvador Rosich. — Hoy: FUE UNA NOCHE EN LA OPERA, EL DISTINGUIDO CIUDADANO. — Números de concierto por el violinista Miramonte. — Plateas, $ 1.

AVENIDA — AVENIDA DE MAYO 1372. — COMpañía nacional de dramas y comedias. — El jueves 20, debuta, El drama en cuatro actos (estreno): EL KEISER O COMO EN LA GUERRA. — Plateas, $ 1.50.

COMEDIA — C. PELLEGRINI 318. — COMPAÑIA de sainetes dirigida por Miguel Lamas. — Hoy a las 8 p. m.: LA CASA DE QUIROS y a continuación bailes por La Malagueñita. — A las 9.45: SOLA, LA CASA DE QUIROS, estreno LA SONORITO y a continuación bailes por La Malagueñita. — Plateas, $ 1 por sección.

El miércoles 26, estreno de la fantasía en un acto y seis cuadros, original y en verso de Juan de la Cruz Ferrer, música del maestro Bernardino Tores, DEL OLIMPO A BUENOS AIRES O LA CRISIS DEL AMOR.

MARCONI — RIVADAVIA 5318. — COMPAÑIA española de operetas y zarzuelas Alda Arce. — Maestros directores: Samuel Arce y Carlos Pibernat. —El viernes 21, debuta la compañía. — Plateas, $ 1.50.

MAYO — AVENIDA DE MAYO Y LIMA. — COMpañía de variedades. Espectáculo por secciones, especial para familias. — Hoy a las 4 p. m.: Los Excluchas, Angelita Torres, La Gaceta, Henry, Lolita, Valery-Max, Trío Pastor. — Plateas: sección sencilla, $ 0.20; sección doble, $ 0.30.—A las 8.45: Gaceta, Trío Pastor, Cambá, Valery-Max, Los Excluchas, Lolita, Angelita Torres, Los Sinas, Henry, Mirko. — Plateas: sección sencilla, $ 0.30; sección doble, $ 0.40.

BUENOS AIRES — CANGALLO 1043. — ESPECtáculo de bioscopo y variedades, con los artistas Antonia Costa, Richiardi, Duarte, Mirko, The Stevens, The Strikes, The Rukovina. Siete secciones diarias. — Hoy: Variado programa con interesantes novedades. — Plateas: tarde, $ 0.10; noche, $ 0.20 por sección.

BATTAGLIA — (ANTES NACIONAL NORTE). — Santa Fe 1866. — El jueves 20, inauguración de la temporada de cinematógrafo y de grandes atracciones. — Precios por sección: de tarde $ 0.10, de noche $ 0.20. Un estreno cinematográfico y dos atracciones.

VARIEDADES — PLAZA CONSTITUCION. — Compañía de atracciones, novedades y cómica-dramática nacional, de José Martínez. — Hoy: Variado programa con grandes novedades. El drama JOSE MUSOLINO. — Plateas, $ 1.

VARIEDADES Y CIRCOS

CASINO — MAIPU 336. — COMPAÑIA DE VAriedades y atracciones. — Hoy: Variado programa. Exitos de Torina, Khlil el ciclista de la muerte, Cortes, Campbell and Baleden, Melbourne, Professor Celso, Jane Cleo, Reina de Andalucía, Estrellita. — Entrada general, $ 1.

Mañana debuto de la compañía lírica-mimo-coreómica-dramática y de bailes del artista Molasso.

ROYAL THEATRE — CORRIENTES 338. — GRAN compañía nacional de revistas y operetas. — Dirección Bayón-Herrera. — Hoy a las 6: Aperitif-Tango. — Entrada gratis. — A las 9.15: ALI-BENJUI, EL RAJAH DE PUPITANIA, estreno EN EL PAIS DE BILIKEN. — Plateas, $ 1.

PARQUE JAPONES — CALLAO Y PASEO DE Julio. — Abierto todos los días de 2 de la tarde a 12.30 de la noche: Atracciones al aire libre, Teatro Romano.—Entrada $ 1, con dos tales gratuitos, uno para el teatro y el otro para una atracción.

SKATING RINK L'AIGLON — FLORIDA 140. — Patinaje sobre ruedas. Tres secciones diarias: mañana, tarde y noche. Gran banda Sevra.

CIRCO ANSELMI — LAVALLE Y LARREA. — Compañía acrobática y de drama nacional. — Próximamente debuto de la nueva compañía.

FRONTON BUENOS AIRES — CORDOBA 1130. — Hoy a las 9.15 p. m., dos partidos de pelota a cesta. El primero a 30 tantos, entre Abando y Eguía contra Lecerta, Americano y Ugare. El segundo a 40 tantos entre Casalis I, Casalis II y Larrinaga, contra Marquinez y Arnedillo.

CINEMATOGRAFOS

PALACE THEATRE — CORRIENTES 757. — Hoy función tarde y noche: Ultimas informaciones de la guerra europea. Desde su butaca el espectador asiste al más grande drama que conoce la historia en todas sus faces, militar y científica, para llegar al trágico resultado: Los horrores de la guerra.

SELECT — SUIPACHA 482. — HOY FUNCION tarde y noche: La caja negra.

EMPIRE THEATRE — CORRIENTES Y CALLAO. — Hoy función tarde y noche: Ultima noche. No se juega con el corazón, La banda roja. — Plateas, 0.50 $.

CINE OPERA — CORRIENTES 348. — HOY FUNción tarde y noche: Variado programa con estrenos.

SPLENDID THEATRE — SANTA FE 1843.—HOY función tarde y noche: Interesante y variado programa con estrenos.

ESMERALDA — ESMERALDA 443. — LUJOSO cine con grandes atracciones. — Hoy función tarde y noche, con estrenos.

LAVALLE — LAVALLE 921. — HOY FUNCION tarde y noche: Prisión eléctrica, en 12 partes.

ELECTRIC PALACE — LIBERTAD 816. — HOY función tarde y noche: Salustiano adora la música.

PETIT PALACE — LIBERTAD 816. — HOY FUNción tarde y noche: Variado programa con estrenos.

SMART PALACE — CORRIENTES 1278-1282. — Hoy función tarde y noche: Amor muerto, Sonrisas de una tarde, El talismán del amor.

IMPERIAL — CANGALLO Y ESMERALDA. — Hoy función tarde y noche: Variado programa con estrenos, notable orquesta. — Plateas, tarde y noche, 0.20 $; completa, 0.50 $.

EXCELSIOR — CORRIENTES 3235. — HOY FUNción tarde y noche: Variado programa con estrenos.

CRISTAL PALACE — CORRIENTES 1550. — HOY función tarde y noche: Danza macabra, Willy quiere casarse.

MIGNON PALACE — JURAMENTO 2436. — HOY función tarde y noche con variado programa y estrenos.

THE AMERICAN PALACE — CORDOBA Y CAllao. — Hoy función tarde y noche: Por el mal camino, El oro y nuestro corazón.

BIJOU SALON — PUEYRREDON 965. — HOY función tarde y noche: Variado programa con estrenos.

BOEDO — BOEDO 949. — SALON PARA FAMIlias. — Hoy función tarde y noche: Variado programa con estrenos.

DON JUAN DE GARAY — GARAY 2467. — HOY función tarde y noche: El hechizo de Karle.

DE LAS FAMILIAS — CABILDO Y F. LACROze. Hoy función tarde y noche: Variado programa con estrenos.

ELAVA — SUIPACHA 464. — HOY FUNCION tarde y noche: La trinchera que redime.

GRAN SALON ALMAGRO — RIVADAVIA 5555. — Hoy función tarde y noche: Variado programa con estrenos.

DEPORTES

FOOTBALL

INFORMACION GENERAL

La Copa Río de la Plata donada por el Dr. Ricardo Aldao que debiera ser disputada, según reglamentación especial entre los equipos que ocupen el primero y cuarto lugar en los campeonatos uruguayo y argentino, no será disputada este año. A estar a los informes que recibimos de la Asociación, nada se ha hablado de este trofeo.

Los señores miembros del consejo superior de la Asociación Argentina de Football se reunirán mañana para tratar algunos asuntos. Como el presidente doctor Orma se encuentra en Mar del Plata, probablemente presidirá la sesión el vicepresidente primero señor José C. Susán.

Entre los asuntos que se considerarán figurará el referente a la Copa Argentina.

La Copa Roca no podrá disputarse con los brasileños por la escisión del football en estos aficionados.

Este importante asunto será resuelto en el congreso que deberá realizarse en Buenos Aires probablemente en el mes de mayo próximo.

La F. S. N. de Chile se dirigió a nuestra asociación de football, solicitándole su opinión para los casos de profesionalismo.

Se le contestó, remitiéndolos a las consideraciones que en tal sentido hacen varios artículos del antiguo reglamento de la fusionada Asociación Argentina de Football.

Los señores miembros de la comisión mixta administradora de la Asociación Argentina de Referees se reunirá pasado mañana.

El jugador que habiendo militado toda la temporada pasada en un club, deseara en la próxima hacerlo por otro, deberá solicitar pase a la Asociación. Será necesario para ello indicar el club en donde piensa actuar, sin cuyo requisito no será expedido.

Sería necesario corregir el reglamento en ese sentido, pues hay jugadores que desligados de compromisos con el club en donde actuaron. y sin compromiso alguno, desearían quedar en condiciones para poder prestar su concurso a otro club que aún no han elegido.

En "El Plata" de Montevideo leemos la siguiente noticia:

"Para fines de febrero próximo ha quedado establecido la realización de un match internacional en el que intervendría el club Defensor de Montevideo, y el Tigre de Buenos Aires.

"El partido se llevará a cabo en la capital de allende el río y ha de dar lugar, sin duda, a un encuentro plenamente reñido."

Los diarios de Rosario aseguran que la final del campeonato argentino que deberá disputarse entre los primeros equipos de Racing y Rosario Central se jugará el día 30 del corriente en el field del Club A. Gimnasia y Esgrima sin especificar si es el de Rosario o el de ésta.

Deportes varios

MOTOCICLISMO

DE NUEVA YORK A SAN FRANCISCO EN MOTOCICLETA

Dos mujeres solas cubren 900 millas

Del "Word Magazine" y publicado por la revista "Motociclismo", transcribimos la interesante relación hecha por una señorita después de haber recorrido la asombrosa distancia de 9000 millas en motocicleta con "side-car". Dice así:

"La vida en Nueva York, con sus trenes elevados, sus incontables automóviles, sus interminables ruidos había llegado a fatigarme". Así se expresaba Effie Hotchkiss, una muchacha que, al igual que la mayoría de las neoyorquinas de su misma edad, estaba empleada en un escritorio en la gran ciudad yanqui. "Yo siempre había soñado con una vida al aire libre, bajo el cielo azul, lejos de todo ruido, pero no tuve ocasión de realizar mis deseos hasta el año pasado que en compañía de mi madre me fuí de Nueva York a San Francisco, donde visitamos la exposición y volvimos a nuestro hogar después de haber recorrido 9.000 millas en una motocicleta.

El día en que me despedí de mis compañeros de escritorio y les comuniqué nuestro proyecto de cruzar el continente, me creyeron loca.

—¡Es un suicidio! — decían unos.

—No saben lo que hacen — añadían otros moviendo compasivamente la cabeza.

Pero ya teníamos decidido nuestro viaje y como ya hacía tiempo que yo venía madurando el proyecto, tres meses antes había comprado una motocicleta, en la cual solía dar largos paseos los sábados y domingo. Así aprendí a manejar y a efectuar los arreglos y la limpieza del motor.

Compré un "side-car" y comuniqué a mi madre el proyecto de realizar una largo viaje.

—Vámonos a California — me dijo; — no es posible ir más lejos.

El 13 de mayo abandonamos Nueva York. Varios amigos y parientes nos acompañaron hasta Ossining, donde nos despedimos de todos y siempre dimos nuestro viaje solas, no sin algún temor al vernos libradas a nuestras propias fuerzas. De Albany fuimos a través del Mohacock Valley hasta Cleveland, donde visitamos a unos parientes que al conocer nuestro proyecto nos dijeron:

—Prométannos no tratar de cruzar el desierto de Mojave. La ruta es muy confusa y el calor es terrible.

Se lo prometimos. Era la mejor forma de tranquilizarlos.

Atravesamos Indiana, Illinois. De Chicago fuimos a Kansas City, después a Coloardo, Springs, Santa Fe, el Gran Cañón de Arizona, San Bernardino, Los Angeles y llegamos por fin a la costa que bañan a las aguas del Pacífico. Pero para llegar a ella habíamos tenido que cruzar el desierto de Mojave.

Cómo cruzamos el desierto—

—¿Van a pasar por Mojave? — nos gritaron desde un automóvil un grupo de turistas que, como nosotros, estaban todos cubiertos de polvo.

—Eso es lo que pensamos hacer — respondimos.

—¿Por qué no lo hacéis junto con nosotros? Es mejor cruzar el desierto en caravana; podemos ayudarnos mutuamente.

Aceptamos: la proposición era inmejorable, pero cuando llegamos al punto de partida, nuestra motocicleta había sufrido un desperfecto y era necesario arreglarla. Tuvimos, con gran sentimiento, que ver partir a tres automóviles que juntos emprendieron la travesía del Mojave.

Esperamos un día más, pero no llegaron nuevos turistas y decidimos partir solas. Era una noche hermosísima; salimos siguiendo la vía del ferrocarril de Santa Fe. A media noche nos hallamos en medio del desierto. La tranquilidad que allí reinaba es indescriptible; sólo fué turbada por el rápido cruzar del tren, que nos pasó velozmente, dejándonos otra vez en medio de la soledad.

Allí me acordé de mi mesita de trabajo, de mi máquina de escribir, allá, en mi escritorio de Wall Street. ¡No hay palabras que pudieran describir tal contraste!

A las 4 de la mañana llegamos al pueblo de San Bernardino. Habíamos cruzado el "terrible" desierto sin que nada nos aconteciera.

El único peligro—

Fué en el paso de San Marcos, en California. Una montaña se elevaba a mi derecha, mientras que, cortado a pico, se deslizaba un precipicio a mi izquierda. El sendero no tendría más de tres metros de ancho. El camino era tan peligroso, que mi madre, siguiendo mis indicaciones, resolvió recorrerlo a pie, cortando por un desfiladero. A pesar de que mi motocicleta marchaba lentamente, tal era la brusquedad de un recodo, que las ruedas patinaron al virar y sin saber cómo me encontré en el borde del precipicio, con uno de mis pies suspendido sobre el abismo.

No sé lo que pasó por mí; perdí el sentido de donde me hallaba; no atiné a hacer nada; inconscientemente me dejé caer en el "side-car", y cuando tuve otra vez posesión de mis sentidos, comprendí que eso era lo que me había salvado: el peso de mi cuerpo, al dar sobre el "side-car" imprimió a la motocicleta un brusco movimiento que la separó del borde del precipicio.

En el camino hallamos varias serpientes de cascabel que yo ultimé con mi revólver, o me limité a aplastar con la motocicleta; también oímos muchos coyotes, que, a pesar de tener fama de feroces, no nos molestaron en lo más mínimo.

Volvimos a Nueva York y nos sentimos contentas y felices de hallarnos otra vez en la gran ciudad. Los muchos ruidos que antes me molestaban ahora acariciaban mis oídos. He nacido y me he criado en Nueva York, y no creo que pudiera vivir fuera de ella. El gran desierto, el país del silencio no es para mí.

PEDESTRISMO

SPORT CLUB JORGE NEWBERY

Continúan los preparativos para la carrera de velocidad organizada por esta institución sobre un recorrido de tres kilómetros y reservada para aficionados que no hubieran ganado ninguna carrera.

En la calle Directorio 212, secretaría social, se reciben inscripciones.

Esta prueba será disputada probablemente en la avenida Alvear.

VILLA DEVOTO LAWN TENNIS CLUB

La asamblea anual de socios de esta institución se realizará el día 28 del corriente a las 5.30 p. m., en la sala de reuniones del Buenos Aires Pacific Railway.

Se procederá al nombramiento de la nueva comisión directiva.

CARRERA PEDESTRE

(De nuestro corresponsal)

OLAVARRIA, enero 18. — (5.40 p. m.) — El joven andarín José Seremarco corrió el domingo en la plaza seis vueltas en 35 minutos ante un público que siguió con curiosidad a este cultor del pedestrismo.

El día anterior hizo lo mismo en Hinojo en un match de competencia de 15.500 metros contra siete corredores, venciéndolos.

Siguió viaje a Azul.

VARIAS

CLUB A. LIBERAL ARGENTINO

La asamblea general de socios de este club eligió la siguiente comisión directiva:

Presidente, Pedro Raymundo; vicepresidente, Luis A. Moretti; secretario, Eugenio Capiaghi; prosecretario, Leonardi Di Corletto; tesorero, Manuel S. Battilana; protesorero, Juan Capiaghi; vocales: Hércules Murioni, Juan Capdevila, Jerónimo Botini, Pedro Rossi, José García y Pedro Clérice; revisores de cuentas, milio Bottini y rnesto Rieló; delegado ante la Asociación Argentina de Football, Miguel Ortiz de Zárate.

La secretaría del Club ha sido instalada en la calle Florida 278, en donde se reunirá la comisión directiva esta noche, a las 8.30.

C. A. PLATNSE

Celebraron su anunciada asamblea los socios de este club, eligiendo la siguiente comisión directiva para el año en curso:

Presidente, A. Goodfellow; vicepresidente, J. F. Benavídez; secretario, C. F. García; prosecretario, N. Visani; tesorero, C. Pérez; protesorero, A. Rafin; vocales: G. Guassoni, L. Berisi, A. Ansaldo, A. Pérez, F. Nuré y D. Lanieri.

CLUB ATLETICO MARTINEZ

En la última asamblea de este club se procedió a la elección de la nueva comisión directiva para el año 1916, quedando así constituída:

Président, Juan Farrell; vicepresidente, Juan Carlos Trincavelli; secretario, José Casajús; prosecretario, B. C. Peabody; tesorero, Adolo Dupont; intendente, Mariano Peralta; vocales: Juan Basterica, Emilio Biggeri, Raúl Echeverría, José M. Seoane, y Emilio T. Calzeta.

CLUB ATLETICO ESTUDIANTIL PORTEÑO

El sábado próximo, a las 9 p. m., se reunirán en asamblea general ordinaria los ocios del club atlético Estudiantil Porteño.

El acto se eectuará en uno de los salones de actos públicos de "La Prensa", procediéndose a la elección de la comisión directiva.

Automóviles y carruajes para paseo
SERVICIOS FUNEBRES
IRIBARNE & Cía.
Casa central: TACUARI 344
TELÉFONOS: U. Telef. 446 y 1513, Libertad—Coop. 652, Central
NO CONFUNDIR

BANCOS

BANCO ESPAÑOL DEL RIO DE LA PLATA— Casa matriz en Buenos Aires, Reconquista número 200.

Capital subscripto	$ 100.000.000.—m/n.
Capital realizada	" 97.942.980.— "
Fondo de reserva	" 47.656.348.88 "
Prima a cobrar	" 1.234.212.— "

Sucursales:

En el exterior: Barcelona, Bilbao, Coruña, Génova, Hamburgo, Londres, Madrid, Montevideo, con una agencia, París, Río de Janeiro, Sao Pablo, Santos, San Sebastián, Valencia y Vigo.

En el interior: Adolfo Alsina, Bahía Blanca, Balcarce, Bartolomé Mitre, Concordia, Córdoba, Dolores, La Plata, Lincoln, Lomas de Zamora, Mendoza, Mercedes, (Buenos Aires), Mar del Plata, Mercedes, (San Luis), 9 de Julio, Pergamino, Pehuajó, Posadas, Rivadavia, Rosario con una agencia, Rafaela, Salliqueló, Salta, San Juan, San Nicolás, Santa Fe, Santiago del Estero, San Pedro, Tres Arroyos, Tucumán y Villaguay.

Agencias en la capital:

Número 1, Pueyrredón 185; núm. 2, Almirante Brown 1422; núm. 3, Vieytes 2900; núm. 4, Cabildo 2027; núm. 5, Santa Fe 2201; núm. 6, Corrientes 3209; núm. 7, Entre Ríos 1145; núm. 8, Rivadavia 6902; núm. 10, Bernardo de Irigoyen 1399, núm. 11, Caseros 2955; núm. 12, Charcas 1357; número 15, Bernardo de Irigoyn 364; núm. 16, Reconquista y Paseo de Julio.

Corresponsales directos en todos los países.

Abona por depósitos en moneda legal y oro sellado:

En cuenta corriente	1 1/2 o/o
A 30 días	1 1/2 "
A 60 días	2 1/2 "
A 90 días	3 1/2 "
A 6 meses	4 "
A mayor plazo	convenc.
Depósitos a premio con libreta desde 10 pesos moneda nacional hasta 10.000 $ después de 60 días	4 o/o

Cobra:

En cuenta corriente	9 o/o
Descuentos generales	convenc.

El Banco se ocupa de toda clase de operaciones bancarias en general. — Buenos Aires, Diciembre 31 de 1915. — Elías D. Arambarri, gerente general.

BANCO DE ITALIA Y RIO DE LA PLATA. — Casa central, Bmé. Mitre 434 al 448. — Sucursales: En la Capital: N.o 1, calle Corrientes esquina Pueyrredón; N.o 2, Avenida Montes de Oca número 2099; N.o 3, Paseo de Julio número 1258; N.o 4, Calle Moreno número 2300; N.o 5, Calle Rivadavia número 8459. En el interior: Rosario de Santa Fe, La Plata, Bahía Blanca, Paraná, Concordia, Gualeguaychú, Gualeguay, Uruguay, Victoria, La Paz, (E. R.) Resistencia (Chaco).

Agencias: Puerto Ing. White (B. Blanca), Ensenada (La Plata).

Capital realizado	$ 10.000.000 oro sellado
Fondo de reserva ordinario . .	" 922.330 " "

SE ABONA

Por depósito en cuenta corr.	1	o/o	1	o/o
A plazo fijo de 30 días . .	2	o/o	2	o/o
Id. id. id. 60 días	3	o/o	3	o/o
Id. id. id. 90 días	4	o/o	4	o/o
Id. id. id. 180 días	4 ½	o/o	4 ½	o/o
A mayor plazo	Convencional			

El Banco expide cartas de crédito, vende giros y transferencias por cable y órdenes postales sobre todas las ciudades y pueblos de Italia, así como sobre Londres, París, Madrid, New-York, etc. etc. También sobre Brasil Chile, Paraguay y República Oriental del Uruguay. Recibe remesas al cobro y emite giros sobre todas las sucursales del Banco de la Nación Argentina.

El Banco trata en general todas las operaciones bancarias.

Buenos Aires, 1.o de Diciembre de 1915. — Honorio Stoppani, Director Gerente.

BANCO DE LONDRES Y RIO DE LA PLATA. — Buenos Aires, Bartolomé Mitre 399. — Barracas al Norte, Montes de Oca 701. — Once, Pueyrredón 201. — Santa Fe 2122. — Bernardo de Irigoyen 1138. —Boca, Almirante Brown 1159.

Abona por año	Papel	Oro
Por depósitos en cuenta corriente .	sin int.	sin int.
Id. id. a la vista, con libreta . .	sin int.	sin int.
Id. id. a plazo fijo de 3 meses . .	3 o/o	1 o/o
Id. id. a plazo fijo de 6 meses . .	3 ½ o/o	2 o/o
Por depósitos en Caja de Ahorros hasta 10.000 $ papel, después de 60 días . . .	5 "	sin int.
Cobra por año:		
Por adelantos en cuenta corriente .	9 o/o	9 o/o

Depósitos en Caja de Ahorros se reciben en las siguientes sucursales: Once de Septiembre, calle Santa Fe, calle Bernardo de Irigoyen, Boca y Barracas.

Buenos Aires, julio 16 de 1915. — James Dey, Barry Scott, gerentes.

BANCO DE LA NACION ARGENTINA. — Fundado en 1891. — Casa central: Buenos Aires, Calle Rivadavia 363 al 395, Reconquista 15 al 39. — Capital, $ m.n. 128.000.000. Fondo de reserva, o/o, pesos 14.565.407.14.

Sucursales y Agencias en la Capital: Belgrano, Cabildo 1900, esquina Sucre; Boca del Riachuelo, Almirante Brown 1101; Flores, Rivadavia 7000, esquina Pedernera, con Agencia en los Nuevos Mataderos; General Urquiza, Baumess esquina Cullen. No. 1, Montes de Oca 1699, esquina California 1102. No. 2, Entre Ríos 1201, esquina San Juan 1802. No. 3, Corrientes 3399, esquina Gallo 401. N.o 4, Bernardo de Irigoyen 1000, esquina Carlos Calvo. No. 5, Rivadavia 2825. No. 6, Santa Fe 2138. No. 7, Caseros 2929, Parque Patricios. No. 8, Triunvirato 734. No. 9, Santa Fe 4562. No. 10, Boedo 885. No. 11, Aduana de la Capital. No. 12, Callao 76 al 84. Oficina de Cambio, en el Hotel de Inmigrantes, Dársena Norte. Oficina de Depósitos Judiciales en el Palacio de Justicia. — Tasa de interés.

El Banco abonará (Moneda legal solamente)

	Anual
Por depósitos en cuenta corriente . . .	Sin interés
Id. id. a plazo fijo de 30 días, con o sin libreta	3 o/o
Id. id. id. a 180 días, con o sin libreta	4 o/o
Id. id. en Caja de Ahorros después de 60 días, hasta $ 5.000 . . .	4 o/o
Id. id. id. de Ahorros después de 60 días, desde $ 5.001 hasta $ 10.000 . . .	3 o/o

EL BANCO

Cobra	Anual
Por adelantos en cuenta corriente . . .	8 o/o
Por descuentos de pagarés de comercio y letras de pago íntegro hasta 6 meses de plazo	Convencional
Por descuentos de letras con amortización	7 o/o

El Banco tiene establecidas Sucursales y Agentes en las principales ciudades y pueblos de la República.

El Banco de la Nación Argentina vende letras de cambio sobre Alemania, Austria, Hungría, Inglaterra, Francia, España, Italia, Suecia, Noruega, Rusia, Portugal, Finlandia, Bélgica, Holanda, Suiza, Turquía, Servia, Rumania, Grecia, Bulgaria, Asia, Africa, Oceanía, Estados Unidos de Norte América, Canadá, Chile, Bolivia, Brasil, y Repúblicas Oriental del Uruguay y Paraguay, etc., etc.

Compañía de Seguros "La Imperial"

Por resolución del directorio en sesión del día doce del corriente y en conformidad con los estatutos, habiéndose avisado a domicilio y ahora por término de cinco días en LA EPOCA y en "La Razón", los rematadores señores V. S. Lobato y Cía., en su propio local calle Rivadavia N.o 639 el día veintiuno del corriente a las 4 de la tarde procederán a rematar por cuenta de los accionistas morosos, las acciones de primera, segunda y tercera serie de esta compañía con el 50 por ciento integrado y 50 por ciento a integrar, y del cual han sido pedidas dos cuotas de a 10 por ciento, las acciones del valor uniforme de 100 $ c/l, cuyos números se detallan a continuación:

Serie 1.a

3 certificados de 1 acción c/u, números 1, 2 y 3.

4 certificados de 5 acciones c/u números 5, 6, 7 y 8.

9 certificados de 10 acciones c/u, números 1, 2, 3, 4, 7, 12, 13, 14 y 15.

23 certificados de 25 acciones c/u números 1, 11, 12, 13, 14, 21, 22, 23, 24, 25, 28, 29, 30, 31, 32, 33, 42, 43, 44, 46, 59.

En total: 638 acciones.

Serie 2.a

6 certificados de 5 acciones c/u. números 10, 11, 12, 15, 17 y 18.

28 certificados de 10 acciones c/u números 7, 16, 18, 19, 25, 31, 32, 33, 34, 37, 38, 39, 40, 41, 42, 44, 45, 48, 55, 57, 58, 60, 63, 64, 65, 66, 75, 80.

5 certificados de 25 acciones c/u., números 97, 101, 102, 112 y 119.

En total: 445 acciones.

Serie 3.a

5 certificados de 5 acciones c/u. números 25, 26, 31, 32 y 33.

9 certificados de 10 acciones c/u números 84, 85, 90, 94, 97, 99, 100, 108, 110.

19 certificados de 25 acciones c/u. números 134, 135, 139, 143, 144, 145, 146, 147, 150, 151, 152, 154, 155, 174, 175, 182, 183, 184 y 185.

En total: 590 acciones.

Las condiciones de esta venta fijadas por el directorio, son las siguientes:

La base de venta será el importe de veintidós pesos por cada acción que representa el importe de las dos cuotas del 10 por ciento pedidas por el directorio y el interés penal de 2 por ciento mensual sobre la primera cuota de 10 por ciento que debió ser satisfecha hasta el día 20 de diciembre ppdo.

El remate se hará por lotes de a cien acciones, con opción cada comprador a cinco lotes o sea 500 acciones.

Las acciones excedentes de cien en el último lote serán adjudicadas con éste.

Cada adquirente abonará, además del 1 por ciento del precio de compra por comisión del rematador, y en clase de seña el 20 por ciento del precio de su compra, quedando obligado a integrar el 80 por ciento restante de dicho precio dentro de los diez días siguientes al del remate: en cuyo acto se le entregará el certificado de las acciones adquiridas.

No cumpliendo el comprador con la obligación antes expresada, quedará sin efecto la postura con pérdida de la seña y se procederá a nuevo remate no por cuenta del comprador sino por la del primitivo subscriptor de las acciones.

Hasta el momento del remate podrán los dueños de las acciones mandadas vender, proceder a la integración de las dos cuotas de 10 por ciento pedidas por el directorio con más al del interés penal del 2 por ciento sobre la primera de esas cuotas.

Buenos Aires, enero 14 de 1916.

A. Sánchez, gerente interino.

v. Enero 21.

MINISTERIO DEL INTERIOR

Dirección general de territorios nacionales

Llámase a remate público para la provisión de cien mil (100.000) litros de nafta Pratt y doscientos (200) tanques de hierro reforzados, capacidad de doscientos (200) litros cada uno.

El remate tendrá lugar el día dos (2) de Febrero de 1916, a las 3 p. m., en la Dirección General de Territorios.

El pliego de condiciones se publica en el Boletín Oficial. Por más datos dirigirse a la Dirección General de Territorios.

Buenos Aires, diciembre 28 de 1915.

F. Ruiz Moreno.

v. Febrero 4.

CURSO GRATUITO DE TELEGRAFIA

En el local de la escuela Rioja 890 se dictan clases gratuitas de esta asignatura y en cuyo curso existen asientos vacantes. La enseñanza es para ambos sexos. Las clases funcionan los días lunes, miércoles y sábados, de 8 a 10 de la noche.

Consejo Nacional de Educación

INSTRUCCION PRIMARIA OBLIGATORIA Y MATRICULACION DE TODOS LOS NIÑOS DE 6 A 14 AÑOS.—A LOS PADRES DE FAMILIA.

La matrícula escolar es obligatoria para todos los niños de 6 a 14 años de edad, del municipio de la capital, colonias y territorios nacionales, y los padres, tutores o encargados serán multados con arreglo a lo dispuesto en el artículo 44, inciso 8o. de la ley (5 a 100 pesos), si no inscriben a los niños que tengan bajo su dependencia (artículo 13 de la ley de educación).

Con el objeto indicado, la matriculación e inscripción de alumnos se efectuará en los mismos locales de las escuelas a que concurrirán los niños y en la forma y fechas indicadas en los carteles que el Consejo Nacional de Educación ha fijado en los frentes de las escuelas y en los parajes visibles de la capital.

Para mayores datos e informes dirigirse a la oficina de obligación escolar del Consejo Nacional de Educación, calle Rodríguez Peña 954, de 12 a 6 p. m.—El secretario general.

121 v 3. marzo d. p. m.

CONVOCATORIAS

SOCIEDAD ANONIMA HIPODROMO NACIONAL. — Se convoca a los señores accionistas a la asamblea general ordinaria que tendrá lugar el día 4 de Febrero próximo a las 3.30 de la tarde, en el local de la sociedad, Corrientes 758.

OBJETO DE LA CONVOCATORIA:

1.o Lectura y consideración de la Memoria y Balance correspondiente al Ejercicio de 1915.
2.o Sancionar la distribución de un dividendo.
3.o Fijación de los Honorarios del Síndico.
4.o Renovación del Directorio.
5.o Elección del Síndico y Síndico suplente.
6.o Nombramiento de tres accionistas para aprobar y firmar el acta de la presente asamblea.

Artículo 22: Tres días antes de la asamblea y de 1 a 5 de la tarde, deberán indefectiblemente, estar depositadas en la gerencia, las acciones. Pasado este término sin depositarlas, se perderá el derecho a tomar parte en ella. — Buenos Aires, Enero 15 de 1916. — El Directorio. 194 v. Feb. 4.

LICITACIONES

DIRECCION GENERAL DE IRRIGACION

Llámase a licitación pública hasta el día 3 de Abril de 1916, a las 3 y 30 p. m., para la provisión de un puente metálico de 225 metros de longitud, en 9 tramos. Las bases y condiciones de licitación y juego de planos se obtendrán en la Oficina de Compras de la Dirección General de Irrigación, calle Belgrano 124, 1er. piso.

Buenos Aires, Enero 4 de 1916. — Julio Mallmann, secretario. 136 v. 3 Abril.

Concejo Nacional de Educación

LICITACION

Llámase nuevamente a licitación pública para el día 28 del actual, para la ejecución de las obras de reparación de los edificios escolares de las calles Nerón 3745, Tellier 2436 y Homero 81, de acuerdo con los presupuestos que los interesados podrán consultar todos los días hábiles de 12 a 6 p. m. en la Dirección General de Arquitectura, Rodríguez Peña 935, segundo piso.

La apertura de las propuestas, que deberán ser presentadas escritas a máquina por duplicado y de acuerdo en un todo a lo que al respecto establecen las leyes de sellos y contabilidad, tendrá lugar el día indicado a las 3 de la tarde. — **El secretario general.** 172-v-28-e

Intendencia Municipal de la Capital

Llámase a licitación para la provisión de 50.000 kilos de pazaba, a entregarse en una partida y cuyo pago se efectuará de inmediato en letras a noventa días, sin interés. La recepción y apertura de propuestas se efectuará el día 14 de febrero próximo, a las 2 p. m. El pliego de condiciones puede consultarse en la oficina de licitaciones. — Buenos Aires, enero 16 de 1916. 181v27E.

Intendencia Municipal de la Capital

CEMENTERIO DEL NORTE

Cítase a los dueños del sepulcro conocido por de don Valentín Durand, y a los de la sepultura 3a., del núm. 76, sección San Antonio, del cementerio del Norte, para que dentro del plazo de 30 días, a contar de la primera publicación de este aviso, concurran a la dirección general de Cementerios, a fin de convenir la forma de dar ubicación a sus respectivas propiedades.—Buenos Aires, Enero 5 de 1916.—El secretario. 145v8Feb.

PROFESIONALES

MEDICOS

ANALISIS LABORATORIOS Y FARMACIA *Abierto Día y Noche*
SUIPACHA 477
U. T. 818, Libertad DOCTORES **NELSON**

Secretas-Sífilis-Piel
DOCTOR SARACENI especialista)
Cura rápida de enfermedades secretas, estrecheces uretrales, blenorragia y orquitis. Curación de la sífilis con aplicación sin dolor de 606-914
De 8 a 11 a.m. y de 2 a 9 p.m. CORRIENTES 277

Dr. A. F. CELESIA
Cirugía y enfermedades de señoras. De 1 a 4 p. m. — Bartolomé Mitre 1791.

Doctor CANTARELL Especialista en la enfermedades de la piel, vías urinarias, secretas de ambos sexos y las propias de las señoras. Tratamiento científico, eficaz y rápido de la neurastenia, debilidad vital y agotamiento.
De 2 a 5 p. m. LAVALLE 910 y 8 a 9 p. m.

Dr. PICCININI
Especialista en enfermedades secretas, gastro intestinales y piel. — Consultas de 11 a 12 a. m. y de 4 a 6 p. m. Consultas 5 pesos, aplicaciones del 914 20 $. — Corrientes 1211. 135 v Abril 11.

Dr. W. E. ESCUDERO
Señoras, niños y partos. Lunes y viernes, de 4 a 6 p. m. — Arenales 1592. — U. Telef. 238, Juncal.

Dr. A. C. REBUFFO
Enfermos de los ojos
Consultas de 10 a 11 y 2 a 5 p. m.
Bmé. MITRE 1038

ABOGADOS

Dr. FRANCISCO BEIRO
TALCAHUANO 257 U. T. 796, Libertad

DOCTOR VICENTE C. GALLO
Estudio: Avenida de Mayo 1411.
U. T. 665 (Libertad)

DOCTOR FERNANDO SAGUIER
Estudio: Florida 440.
U. T. 6087 (Avenida)

DOCTOR TOMAS DE VEYGA
Estudio: Sarmiento 643. U. T. 6060 (Aven.)
La Plata, calle 7 N.o 791. U. T. 377, La Plata

DOCTOR LEOPOLDO MELO
Estudio: Bmé. Mitre 311
U. T. 1913 (Avenida) y 1866 (Juncal)

Dr. TOMAS A. LE BRETON
Estudio: Bmé. Mitre 343

Dr. ERNESTO CORVALAN
Estudio: Avenida de Mayo 981
U. T. 3900 (Libertad)

DOCTOR JULIO A. ROJAS
Estudio: Uruguay 543, Dpto. 2
U. T. 1955, (Libertad)

Estudio de los Dres. CELESIA Y SILVA
Tucumán 900, U. T. 1465 (Libertad)

DOCTOR LUIS J. ROCCA
Anchorena 626.—U. T. 841 (Mitre)

DOCTOR ELEODORO LOBOS
Estudio: Maipú 462
U. T. 22 (Avenida) y 3710 (Avenida)

DOCTOR EMILIO ZORRAQUIN
Estudio: Cangallo 666
U. T. 270 (Avenida) y 3894 (Juncal)

Doctor Leonardo Pereyra Iraola
Esmeralda 1212, U. T. 1521 (Juncal)
Estudio: Florida 880, U. T. (Av.)

DOCTOR HIPOLITO LEYS
Estudio: Lavalle 930, U. T. 3608, (Lib.)

DOCTOR VICTOR M. MOLINA
Estudio: Avenida de Mayo 605
U. T. 4954, (Avenida)

Dr. Antonio Barrera Nicholson
Estudio: Tucumán 1353, U. T. 806 (Libertad)

Dr. DOMINGO E. SALABERRY
Defensa 188

DOCTOR F. NUÑEZ LOZANO
Estudio. Cangallo 673
Unión Telefónica 844 (Avenida)

Doctor Andrés Ferreyra (hijo)
Estudio: Lavalle 1378
Unión Telefónica 4240 (Libertad)

DOCTOR RAUL MANRIQUE
Estudio: Lavalle 730
U. T. 6197 (Avenida) y 357 (Mitre)

DOCTOR JOSE M. GIUFFRA
Estudio: Talcahuano 446

DOCTOR PEDRO A. FOX
Estudio: B. Mitre 754

DOCTOR CARLOS F. MELO
Estudio: Uruguay 546
Unión Telefónica 3784 (Libertad)

DOCTOR M. ALVAREZ COMAS
Abogado
U. T. 3554, Avenida Sarmiento 412

MUNDO COMERCIAL

EXTERIOR

TRIGO

NUEVA YORK, enero 19. — Trigo colorado americano entrega en mayo (por bushel en centavos oro americano), apertura de hoy: 139 3|8. Clausura anterior: 139 3|4.

CHICAGO, enero 19.—Trigo colorado americano, entrega en mayo (precio por bushel en centavos oro americano), apertura de hoy: 131 1|2. Clausura anterior: 131 5|8.
Trigo para julio, apertura de hoy: 124 5|8.
Clausura anterior: 124 3|4.
Mercado tranquilo.

LIVERPOOL, enero 19. — Trigo colorado, americano, entrega en enero-febrero (precio por quarter en chelines), 60|3. Clausura anterior: 59|3.

MAIZ

CHICAGO, enero 19. — Maíz mixto americano para el mes de mayo (precio por bushel en centavos oro americano), apertura de hoy: 79 1|2. Clausura anterior: 79 5|8.

LIVERPOOL, enero 19. — Maíz del Río de la Plata, entrega en enero-febrero (precio por quarter en chelines), 50|6. Clausura anterior: 50|6.
Id. disponible (precio por cental): 10|6 1|2. Clausura anterior: 10|9 1|2.

LINO

HULL, enero 19. — Lino entrega en enero-feorero (precio por quarter de 416 libras en chelines), 76|3. Clausura anterior: 76|9.

CALCUTA, enero 19. — Lino, entrega en enero-febrero (precio por quarter de 410 libras en chelines), 84. Clausura anterior: 85.

DULUTH, enero 19. — Lino entrega en mayo (precio por bushel en centavos oro americano) apertura de hoy: 245 1|4. Clausura anterior: 245 1|4.
Id. Entrega en julio, apertura de hoy: 244 1|4. Clausura anterior: 244 1|4.

MERCADO COMERCIAL DE LONDRES

LONDRES, enero 19.—

Tipo de descuento del Banco de Inglaterra	5 o|o
Consolidados británicos 2 1|2 o|o.	59.—

Títulos argentinos.

Empréstito nacional 1897, 4 o|o, ley 3378	70 —
Bonos Obras de Salubridad, etc., de Bs. Aires 1891, 5 o|o	91 1|2
Empréstito Argentino de Obras públicas Buenos Aires, 1886, 5 o|o.	96 1|8
Empréstito Argentino de Conversión 1889, en libras, 4 1|2 o|o.	82.—
Empréstito Argentino Interno de 1909, 5 por ciento	85 1|2
Banco Español del Río de la Plata acciones ordinarias	nom.
Province of Buenos Aires 3 o|o to 3 1|2 por ciento Loan of 1906	38 —

BOLSA DE PARIS

PARIS, enero 19.—

Renta Francesa, 3 por ciento	63.—
Banco Francés del Río de la Plata, acciones ordinarias	nom.

VENTAS EN LONDRES

LIVERPOOL, enero 19. — Hoy se vendieron en Londres 200 toneladas, entrega en febrero-marzo, para Hull, a 76 chelines el quarter de 416 libras.

INFORMES DE LAS COSECHAS MUNDIALES

LIVERPOOL, enero 19. — De la India comunican que la mayor parte de los tenedores de lino, no hacen ofertas de ese oleaginoso.

LIVERPOOL, enero 19. — El rendimiento de la cosecha de trigo en Australia es grande, pero las ofertas son moderadas debido a la huelga de los cargadores que han entorpecido los embarques.

LIVERPOOL, enero 19. — En general, en Europa reina tiempo suave.
—En algunas regiones se está sembrando todavía.
—Las llegadas de trigo extranjero son liberales.

BOLSA DE MONTEVIDEO

MONTEVIDEO, enero 19. — Los títulos de renta negociados hoy en la primera rueda, tuvieron para el cierre estas cotizaciones:
Títulos hipotecarios de la serie O. a 84.20; id. re la serie Q. a 84.
Vales del Tesoro a 97.60.
Deuda Consolidada, 60.60.

INTERIOR

LA PLAZA

Para todos los renglones de la actividad comercial, el día de hoy transcurió en calma.

—Los negocios efectuados en el mercado de valores — por cantidades limitadas, — tuvieron nerviosas alternativas de suba y baja, para cerrar firmes en lo que respecta a los valores oficiales en general y con tendencia más bien de baja en las acciones de empresas particulares a excepción de las del Nuevo Banco Italiano que mejoraron en cinco puntos.

El mercado de consumos para el trigo abrió algo más entonado. El precio más alto obtenido en el día por este cereal fué de $ 9.60 y el más bajo $ 6.50 los 10 kg.

Cerró encalmado el mercado para maíz amarillo a pesar de haberse pagado hasta pesos 5.50.

La avena tuvo más firmes sus precios. También cerraron firmes el lino y la semilla de nabo.

Por cebada se pagó en el Once hasta 6 pesos los 100 kg.

—Contrastando con lo sucedido ayer, hoy se notó mucha calma y poca venta en el mercado de lanas. Los precios se mantienen sostenidos en general.

Continúa el buen interés para cueros vacunos, los que continúan mejorando en sus cotizaciones.

—Mercado de vacunos: plaza floja para todas las categorías de ganado, debido a las fuertes entradas.

Mercado de lanares: Hállase en igual situación que el de vacunos.

BOLSA DE COMERCIO

Primera rueda

Cédula Hipotecaria Argentina, de 6 o|o, antigua emisión, al contado: 23.500 a 90.50, 52.500 a 90.60; total, 86.000.
Id. para enero 20: 20.000 a 90.50, 10.000 a 90.60; total, 30.000.
Id. para fin de mes: 10.000 a 90.50, 30.000 a 90.60; total, 40.000.
Id. para febrero 29: 100.000 a 90.40.
Cédula Hipotecaria Argentina (primera serie), al contado: 15.000 a 91.70.
Cédulas Nacionales serie H. al contado: 16.000 a 100.80.
Deuda de Buenos Aires, 6 o|o, (segunda serie), al contado: 10.000 a 75.
Id. primera serie, al contado, 2.600 a 88.
Bonos Municipales de Pavimentación (semestral), al contado: 10.000 a 69.80; 23.800 a 69.90; total, 33.800.
Id. para enero 20: 20.300 a 0.
Id. para febrero 29: 55.400 a 70.60.
Deuda de Buenos Aires, 5 o|o, al contado: 5.000 a 60.
Empréstito de Conversión, serie B., para enero 21: 20.000 a 30.30.
Banco Comercial Italiano, al contado: 35 a 100.
Banco de Galicia, para enero 20: 50 a 64.
Quebrachales Fusionados, al contado: 100 a 69.

Segunda rueda

Cédula Hipotecaria Argentina de 6 o|o antigua emisión, para Enero 20: 31.500 a 90.60.
Id. para fin de mes: 10.00 a 90.60.
Id. para Febrero 29: 20.000 a 90.50.
Cédula Hipotecaria Argentina, primera serie, nueva emisión; para Enero 20: 7000 a 91.50.
Desde la provincia de Buenos Aires de 6 o|o (primera serie) para enero 20: 15.00 a 89.
Id. (segunda serie) para enero 20: 8000 a 76.
Bonos municipales de pavimentación (trimestral) para enero 20: 1200 a 74.
Id (semestral) para enero 20: 7000 a 70.
Quebracho Puerto Sastre (oro), para enero 20: 500 a 3.10.
Id para fin de mes: 200 a 3.10.
Id para febrero 29: 200 a 3.15.
Nuevo Banco Italiano, para enero 20: 27 a 205.
Banco Español del Río de la Plata, para enero 20: 160 a 109; 23 a 108, total 183.

DEMANDA Y OFERTA DE TITULOS

Hoy se anotaron solicitados en compra, en la Bolsa de Comercio, los siguientes papeles:
Club Mar del Plata, Deuda Interna de Mendoza, Club Mar del Plata, Deuda Interna de Mendoza, Letras de Tesorería de la Municipalidad, Quebrachales Paraguayos, River Plate Quebracho, Banco de Buenos Aires, Banco Indústrial Argentino, Banco Comercial Italiano, Petróleo Golfo San Jorge, Nafta, Comodoro Rivadavia, Grandes Hoteles de Mar del lata, Deuda Consolidada 2.a serie 5 o|o, Marina Mercante Argentina, Depósitos del Banco Francés, Tigre Club, Nuevo Banco Italiano, Mercado de Abasto Proveedor, La Mundial (seguros), La Primitiva |Fca. de bolsas|, Cía. General de Fósforos, La Clara (molinos), Deuda Interna de Mendoza Fábrica de Licores Goldner, Arenera del Vizcaíno, La Edificadora, Banco Mercantil del Paraguay, Quebrachales Fusionados.

Se ofrecieron en venta:
Mercado General de Hacienda, Certificados 50 y 70 o|o, del Banco de la Provincia, La Inmobiliaria, Cía. Sud Americana de Billetes de Banco, La Previsora, Banco de Italia, Banco Comercial Italiano, Banco Español del Río de la Plata, Prince Georges Hall, La Estrella (seguros), La Pescadora Argentina, Colonia Alvear, Las Palmas del Chaco Austral, Banco Francés, Banco de Buenos Aires, Banco del Comercio (en liq.), Banco Basko Asturiano. Banco Internacional del Plata, La Bahía Blanca, Cooperativa Telefónica, La Industrial Paraguaya, Quebrachales Paraguayos, Crédito Territorial de La Plata, Cía. General de Minas, Hipódromo Nacional, Tranvías Eléctricos del Sud, La Germania (destilería), Bodegas y Viñedcs Arizú, Bodegas y Viñedos Giol, La Vascongada, Talleres Metalúrgicos, Sansinena de carnes congeladas.

MERCADO DE CEREALES A TERMINO DE BUENOS AIRES

Primera rueda

Sin operaciones.

Registro de contratos

En la oficina de ajustes del mercado de cereales a término se anotaron hoy estos contratos:
Trigo: para enero, 200 toneladas, a $ 9.15; para febrero, 600 id, a $ 9.15.
Lino: para enero, 200 toneladas, a $ 12.75, 100 id a $ 12.85; para febrero, 1.100 id a pesos 12.65, 100 id a $ 12.80.

MERCADO DE CEREALES A TERMINO DE ROSARIO

Primera rueda

Trigo: para febrero, 400 toneladas a $ 9.30; para marzo, 800 id a $ 9.40.

BOLSA DE CEREALES DE ROSARIO

Cotizaciones oficiales

Trigo nuevo, 79 kilos	$$ 9.40
Id. id., 78 kilos	" 9.20
Lino	" 12.30
Maíz	" 5.25

MERCADO CENTRAL DE FRUTOS

MOVIMIENTO del 18 de Enero de 1916	ENTRADA 1916	ENTRADA 1915	SALIDA 1916	SALIDA 1915
Lana kilos	892.166	641.721	491.721	865.629
» recibida desde el 1.º de Julio	50.140.598	57.621.442		
Lanares, Atados	1328	958	1295	1.484
Vacunos, Cueros	4060	1756	2171	1.751
Yeguarizos »	1038	288	852	294
Cerda, Bultos	111	94	45	24
Plumas »	6	3	——	——
Grasa, sebo, aceite, bts.	52	——	——	10
Varios »	59	51	4	——
Maíz, bolsas	——	935	20	400
Trigo »	441	——	——	——
Otros cereales »	720	——	——	390
Entrada total de cereales	289.725	192.846		
Existencia				
Lana, kilos	12.296.376	9.770.128		
Cereales, bolsas	13.517	15.495		
Productos varios, kilos.				
Entrada	6.000	311.835		
» total desde el 1.º de Julio	33.992.080	20.458.930		

Wagones descargados hoy, 189
Carros » » 15

El Mercado está habilitado para el recibo de lanas.

MERCADO DE VACUNOS (LINIERS)

Con plaza floja se niciaron hoy las operaciones en este mercado, pues las entradas se mantienen abundantes, consecuencia por la cual, los compradores operan en poca competencia e interés, especialmente en las haciendas de consumo.

La entrada de hoy en este mercado fué de 5780 cabezas, clasificadas en la siguiente forma: novillos 3710, vacas 1499, terneros 556 y 15 bueyes. Porcinos entraron 579.

Los precios corrientes de la mañana fueron los siguientes:

Bueyes para cinsumo	$ 87.—	a 175.—
Novillos mest. esp. para frgorífico	" 97.—	a 228.—
Novillos idem para consumo	" 69.—	a 201.—
Novillitos para consumo	" 45.50	a 128.—
Vacas para consumo	" 45.—	a 152.—
Vaquillonas para consumo	" 46.50	a 120.—
Terneros para consumo	" 24.—	a 77.50

Para porcinos los precios variaron entre pesos 0.29 a 0.38 el kilo.

VENTAS DE HOY

18 novillos c. gorda En Ríos . . . 116.—

Arancet y Cía. Pedro—
15 novillos c. girda La Pampa . . . 120.—
9 novillos c. gorda La Pampa . . . 110.—
20 vacas g. y c. gorda La Pampa . . . 115.—
4 terneros buenos La Pampa . . . 69.—

Arzeno y Hnos. Fortunato B.—
13 novillitos g. y r. gorda Crdoba . . . 115.—
11 novillitos cruza gorda idem . . . 85.—
3 novillitos flacos Crdoba . . . 55.—

Accame y Bellini—
8 vacas g. y c. gorda G. Pintos . . . 115.—
1 toro g. y c. gorda G. Pintos . . . 165.—
11 vacas gordas idem idem . . . 123.—
10 vacas cruza gorda General Pintos . . . 100.—
19 vacas gorda y creza gorda idem . . . 118.—

Abello y Cía. S.—
10 novillos cruza gorda Villegas . . . 122.—

Almanza Guillermo—
4 novillos cruza gorda Monte . . . 132.—

Bourdieu (hijo) Fernando—
42 novillos carne gorda Arrecifes . . . 142.—

Bellocq e Hita—
50 vacas especiales Ayacucho . . . 150.—
2 vacas carnes gorda Ayacucho . . . 100.—
12 vacas carne gorda C. Casares . . . 118.—
1 vaca carne gorda C. Caares . . . 82.—
7 vaquillonas g. y c. gorda idem . . . 115.—

Bunge y Born—
39 vaquillonas buena carne B. Blanca . . . 77.—
20 vaquillonas carne gorda B. Blanca . . . 90.—

Benitez y Murré—
11 novillitos buena carne Santa Fe . . . 70.—
13 vaquillonas buena carne Santa Fe . . . 70.—
3 vaquillonas flacas anta Fe . . . 52.—

Bayona y Ferrazzini—
10 novillos gordos Mar Chiquita . . . 180.—
18 novillos carne gorda Mar Chiquita . . . 130.—

Bracht y Cía.—
100 novillos g. y c. gorda Crdoba . . . 174.—
11 vacas flacas Entre Ríos . . . 62.50

Cascallares, Cendoya y Cía.—
2 vacas cruza gorda San Vicente . . . 100.—
9 vaquillonas cruza gorda San Vicente . . . 90.—
2 vaquillonas flacas an Vicente . . . 51.—

Chapar y Cía. Juan—
10 novilios especiales Tandil . . . 207.—
28 novillos carne gorda La Pampa . . . 140.—
12 novillos carne gorda La Pampa . . . 125.—

Curutchet Juan—
4 novillos especiales Chacabuco . . . 219.—
14 vacas especiales Chacabuco . . . 170.—

Chimondeguy e hijos Domingo—
50 novillos g. y c. gorda Tandil . . . 150.—

Cucullo Felipe L.—
10 vacas flacas Santa Fe . . . 45.—
2 novillos buena carne Salto . . . 92.—
2 terneros buenos Salto . . . 52.—
39 novillos carne gorda Córdoba . . . 135.—
7 vacas gordas Córdoba . . . 120.—
7 vaquillonas g. y c. goda Córdoba . . . 100.—
12 vacas carne gorda Córdoba . . . 95.—
5 vaquillonas g. y c. gorda Azul . . . 112.—
1 vaquillona g. y c. gorda Azul . . . 110.—
4 novillos carno gorda Azul . . . 128.—

Crespo y Rodriguez—
3 vacas g. y c. gorda Córdoba . . . 120.—
12 vacas cvarne gorda Córdoba . . . 50.—
8 vacas carne gorda Córdoba . . . 80—
1 vaquillona gorda Córdoba . . . 80.—
4 novillos buena carne Córdoba . . . 100.—
1 novillo buena carns Córdoba . . . 95.—
7 novillos carne gorda Chacabuco . . . 107.—
1 novillo carne gorda Cracabuco . . . 122.—
2 vaquillonas carne gorda Chacabuco . . . 90.—
10 vaquillonas buena carne Chacabuco . . . 73.—
7 vaquillonas flacas Chacabuco . . . 60.—
9 terneros regulares Chacabuco . . . 48.—

Guillón y Cía.—
20 novillos g. y c. gorda Olavarría . . . 150.—
40 vacas idem idem Olavarría . . . 110.—

Devoto y Cía. Tomás—
8 novillos carne gorda Junín . . . 138.—
15 novillos carne gorda Junín . . . 111.—
15 vaquillonas g. y c. gorda Junn . . . 105.—
16 vaquillonas gordas y c. gorda idem . . . 100.—
10 vacas idem idem Junín . . . 122.—
5 vacas gordas y cruza gorda idem . . . 112.—
30 terneros buenos Junín . . . 51.—
8 novillitos buena carne órdoba . . . 75.—
2 vacas g. y c. gorda Lincoln . . . 120.—
2 vacas flacas Lincoln . . . 60.—
3 vacas buena carne Lincoln . . . 77.—
9 novillos carne gorda Lincoln . . . 135.—
6 novillos carne gorda Lincoln . . . 115.—
9 novillos uena carne Santa Fe . . . 68.—

Goñi e hijo Ignacio—
104 novillos criollos carne gorda . . . 112.—
37 novillos gordos La Pampa . . . 183.—
58 vaquillonas buena carne La Pampa . . . 75.—

Genta e hijo José E.—
1 vaca carne gorda anta Fe . . . 105.—
7 novillitos g. y c. gorda Santa Fe . . . 102.—

Luro Hnos.—
1 novillo carne gorda V. Tuerto . . . 130.—
8 novillitos g. y c. gorda V. Tuerto . . . 109.—
9 novillitos g. y c. gorda V. Tuerto . . . 99.—
4 vacas gordas y c. gorda V. Tuerto . . . 126.—
1 vaca m. gordas V. Tuerto . . . 139.—

Lalor Juan—
60 novillos m. gordos Chascoms . . . 201.—
22 novillos carne gorde Córdoba . . . 144.—
8 novillitos g. y. c. gorda Córdba . . . 115.—
7 novillitos carne gorda Córdoba . . . 94.—
3 nvillos buena carne Entre Ros . . . 91.50
13 novillos buena carne Entre Ríos . . . 89.—
6 novillos carne gorda Entre Ríos . . . 179.—
15 novilos carne gorda E. Ríos . . . 119.—
13 terneros regulares Entre Ríos . . . 49.50
15 terneros regulares E. Ríos . . . 40.—
17 terneros regulares Entre Ríos . . . 40.—
1 novillo carne gorda Entre Ríos . . . 108.—
77 novillos gordos Córdoba . . . 185.—
20 vacas carne gorda Córdoba . . . 100.—
4 vacas carne gorda Córdoba . . . 95.50
12 vacas carne gorda Córdoba . . . 91.—
1 vaca g. y c. gorda Córdoba . . . 121.—
4 vacas carne gorda órdoba . . . 98.—
2 novillos carne gorda Córdoba . . . 132.—
2 novillos g. y cv. gorda Córdoba . . . 150.—
7 vacas g. y c. gorda Córdoba . . . 110.—
5 novillos carne gorda Córdoba . . . 150.—
1 novillo carne gorda órdoba . . . 115.—
19 novillos gordos Córdoba . . . 180.—
17 vaca carne gorda Córdoba . . . 86.—
15 vacas g. y c. gorda Córdoba . . . 115.—
18 vacas g. y c. gorda Córdoba . . . 117.—
18 vacas gordas y cruza gorda idem . . . 115.—
25 vacas gordas Córdoba . . . 136.—
22 novillos carne gorda Córdoba . . . 113.—
10 novillos carne gorda Entre Ríos . . . 119.—
20 novillos buena carne idem . . . 102.—
22 novillos buena carne E. Ríos . . . 93.—
14 vacas carne gorda E. Ríos . . . 91.—
2 vacas buena carne E. Ríos . . . 70.—
10 vacas buena carne Entre Ríos . . . 55.—
1 novilo carne gorda Azul . . . 126.—
11 vaquillonas g. y c. gorda Azul . . . 99.50
6 vaqullonas gordas Azul . . . 120.—
3 vaquillonas buena carne Azul . . . 78.—
2 vaquillonas buena carne Azul . . . 79.50
3 vaquillonas g. y c. gorda Azul . . . 97.50
3 novillitos carne gorda Santa Fe . . . 83.50
7 vaquillonas carne gorda Santa Fe . . . 83.50
12 vaquillonas flacas Santa Fe . . . 55.—
5 novillitos flacos Santa Fe . . . 56.—
2 vacas carne gorda Chascoms . . . 81.—
1 vaca buena carne Chascomús . . . 71.—
3 vacas carne gorda Chascomús . . . 99.—
3 vacas carne gorda Chascomús . . . 123.—
1 novillo carne gorda idem . . . 126.—
1 novillo carne gorda idem . . . 141.—
6 vacas g. y c. gorda La Madrid . . . 122.50
6 vacas carne gorda La Madrid . . . 90.—
5 novillitos g. y c. gorda órdoba . . . 103.—
3 novillitos buena carne Córdoba . . . 69.—
5 novillitos buena carne Córdoba . . . 74.—
6 vacas carne gorda Córdoba . . . 84.—
1 vaca buena carne Córdoba . . . 71.50
1 ternero regular Córdoba . . . 24.—
10 terneros regulares San Vicente . . . 26.—

Lanusse Pedro y Antonio—
6 vacas g. y c. gorda Santa Fe . . . 120.—
22 vacas cruaz gorda anta Fe . . . 80.50
12 novillos flacos Santa Fe . . . 88.—
12 vacas carne gorda Santa Fe . . . 52.—
4 torunos buena carne Santa Fe . . . 45.50
12 novillitos flacos anta Fe . . . 45.50
2 novillos carne gorda Santa Fe . . . 107.50
10 novillos flacos Santa Fe . . . 75.50
8 novillos buena carne Santa Fe . . . 95.50
8 vacas carne Santa Fe . . . 98.—
18 vacas buena carne Santa Fe . . . 78.50
2 torunos carne gorda Santa Fe . . . 126.—
4 terneros buenos Santa Fe . . . 50.—
4 novillos flacos Santa Fe . . . 84.—
4 novillos flacos Santa Fe . . . 75.—
2 vacas buena carne Santa Fe . . . 78.50
5 vaquillonas flacas Santa Fe . . . 60.—
5 novillos buena carne Santa Fe . . . 98.50
6 vacas carne gorda Santa Fe . . . 89.—
13 terneros buenos C. de Areco . . . 65.—
10 terneros buenos C. de Areco . . . 57.—
10 novillos cruza gorda Pueyrredón . . . 139.—
14 terneros regulares G. Belgrano . . . 24.—
11 terneros regulares B. Belgrano . . . 37.—
1 novillo g. y c. gorda G. Belgrano . . . 160.—
1 vaca gorda G. Belgrano . . . 130.—
3 novillos buena carne G. Belgrano . . . 98.—
1 vaca flaca G. Belgrano . . . 45.—
6 novillitos flacos Córdoba . . . 74.—
8 novillos buena carne Córdoba . . . 99.—
9 novillos flacos Córdoba . . . 69.—
13 vaquillonas carne gorda Córdoba . . . 86.—
14 vaquillonas buena carne Córdoba . . . 75.—
10 novillos carne gorda Córdoba . . . 120.—
25 novillos carne gorda Córdoba . . . 120.—
14 vaquillonas flacas Santa Fe . . . 55.50
4 vaquillonas buena carne anta Fe . . . 48.50
2 terneros regulares Santa Fe . . . 31.—
1 toruno flaco Santa Fe . . . 57.—
3 vaquillonas cruza gorda Santa Fe . . . 80.—
18 novillitos flacos Santa Fe . . . 79.—
4 vacas carne gorda Santa Fe . . . 88.—
4 vacas buena carne Santa Fe . . . 75.50
2 torunos regulares Santa Fe . . . 31.50
3 torunos carne gorda Santa Fe . . . 145.—
2 novillos g. y c. gorda Santa Fe . . . 152.—
15 novillos buena carne Santa eF . . . 102.—
63 novillos especiales C. Pringles . . . 228.—
2 vacas especiales A. Alsina . . . 152.—
4 novillitos g. y c. gorda A. Alsina . . . 103.—
9 vaquillonas buena carne A. Alsina . . . 78.—
31 novillos carne gorda A. Alsina . . . 233.—

Lans Florencio y Ado.—
46 novillos gordos La Pampa . . . 180.—
28 vacas cruza gorda La Pampa . . . 89.—
2 vaquillonas flacas La Pampa . . . 62.—

Lynch y Cía. Leandro—
22 vacas g. y c. gorda Las Flores . . . 125.—
14 vacas carne gorda Las Flores . . . 95.—
12 terneros regulares Las Flores . . . 40.—
3 terneros regulares Las Flores . . . 30.—

Mihura Hnos.—
31 novillos g. y c. gorda E. Ríos . . . 170.—
21 novillos carne gorda E. Ríos . . . 140.—
15 novillos carne gorda Entre Ríos . . . 120.—
6 novillos carno gorda E. Ríos . . . 125.—
20 novillos carne gorda Entre Ríos . . . 126.—
23 novillos carne gorda E. Ríos . . . 119.—
18 novillos carne gorda E. Ríos . . . 125.—
10 novillos buena carne E. Ríos . . . 110.—
7 vacas carne gorda ide m. . . . 150.—
5 vaquillonas carne gorda Entre Ríos . . . 85.—

Méndez y Cía., Julio M.—
50 novillitos especiales, Tornquist . . . 120.—
60 vacas b. carne, Tornquist . . . 72.—
60 terneros regulares, Tornquist . . . 35.—

Mac Guirre, J. Méndez—
11 novillos carne gorda, aSnta Fe . . . 130.—

Matheu y Cía.—
1 vaca g. y c. gorda, Pringles . . . 117.—
1 novillos b. carne, Pringles . . . 95.—
17 novillos b. carne, Pringles . . . 95.—
4 vacas c. gorda, Tornquist . . . 96.—
4 vacas c. gorda, Tornquist . . . 80.—
13 terneros regulares, Lincoln . . . 40.—
11 novillos carne gorda, Lincoln . . . 125.—

Mantel y Cía.—
20 vacas g. y c. gorda, Lincoln . . . 127.—
20 vacas g. y c. gorda, Lincoln . . . 118.—
20 vacas g. y c. gorda, Lincoln . . . 115.—

Nalé, Repetto y Cía.—
6 bueyes c. gorda, C. asares . . . 115.—
7 vaquillonas c. gorda, C. Casares . . . 85.—
4 vaquillonas gordas, C. Casares . . . 117.—
2 vaquillonas b. carne, C. Casares . . . 70.—
1 vaca g. y c. gorda, C. Casares . . . 122.—
1 novillo c. gorda, C. Casares . . . 120.—

Roodger y Cía., Guillermo H.—
10 novillos c. gorda, Bolívar . . . 132.—

Peña y Cía., Julio L.—
42 novillos c. gorda, Santa Fe . . . 123.—

Palacios Hermanos—
23 novillitos g. y c. gorda, E. Ríos . . . 106.—
29 novillitos c. gorda, E. Ríos . . . 95.—
44 novillos gordos, Lobos . . . 180.—
18 novillitos g. y c. gorda, Lobos . . . 100.—
11 vacas c. gorda, Lobos . . . 95.—
8 vaquillonas c. gorda, Lobos . . . 87.—
4 vaquillonas b. carne, Lobos . . . 76.—

Oján y Cía., Francisco—
19 novillos gordos, Salto . . . 175.—

Robredo A.—
38 novillos c. gorda, Río Negro . . . 115.—
12 novillos b. carne, Río Negro . . . 100.—

Paz Adolfo J.—
10 novillos c. gorda, Mar Chiquita . . . 145.—

Rubín, Cesario, Zubiaurre y Cía.—
11 novillitos m. gordos, Guaminí . . . 128.—
10 novillitos c. gorda, Magdalena . . . 125.—
25 novillos c. gorda, Guaminí . . . 135.—

Sansot Beltrán—
38 novillos especiales, La Pampa . . . 214.—
42 novillos g. y c. gorda, La Pampa . . . 167.—

Santamarina e hijos—
44 novillos g. y c. gorda, Córdoba . . . 168.—

Gibson Hermanos—
17 vaquillonas b. carne, Guaminí . . . 69.—
13 vacas g. y c. gorda, Guaminí . . . 112.50
3 vacas c. gorda, Guaminí . . . 88.50
11 vacas c. gorda, Guaminí . . . 98.—

Schoo y Cía., Alejandro—
41 novillos m. gordos, Junín . . . 196.—

Salaberry y Berecetche—
20 novillos b. carne, E. Ríos . . . 101.—
20 novillos b. carne, E. Ríos . . . 95.—
14 vacas gordas, anta Fe . . . 128.—
7 vacas g. y c. gorda, anta Fe . . . 108.—
1 vaca m. gorda, anta Fe . . . 140.—
9 novilos c. gorda, Zárate . . . 128.—
1 vaquillona flaca, E. Ríos . . . 0.—
vaquillonas c. gorda, E. Ríos . . . 87.—
12 vacas c. gorda, E. Ríos . . . 103.50
11 vacas c. gorda, E. Ríos . . . 95.—
5 vacas c. gorda, E. Ríos . . . 93.—
11 vacas c. gorda, E. Ríos . . . 96.—
12 vacas c. gorda, E. Ríos . . . 97.—
1 novillo b. carne, E. Ríos . . . 95.—
6 novillitos carne gorda, E. Ríos . . . 91.—
2 novillos c. gorda, E. Ríos . . . 120.—
24 novillitos gordos, E. Ríos . . . 119.—
22 novillitos g. y c. gorda, E. Ríos . . . 105.—
24 novillitos c. gorda, E. Ríos . . . 96.—
2 vaquillonas g. y c. gorda, E. Ríos . . . 101.—
35 novillos g. y c. gorda, G. Pintos . . . 166.—
42 novillos g. y c. gorda, G. Pintos . . . 169.—
41 novillos g. y c. gorda, G. Pintos . . . 156.—
17 vacas g. y c. gorda, Azul . . . 113.—
17 vacas g. y c. gorda, Azul . . . 106.50
16 novillos b. carne, Azul . . . 100.—
16 novillos m. gordos, Pehuajó . . . 200.—
1 novillo gordo, Pehuajó . . . 179.—
1 buey g. y c. gorda, anta eF . . . 175.—
13 novillitos g. y c. gorda, Santa Fe . . . 142.—
24 novillos c. gorda, Santa Fe . . . 130.—
12 novillos c. gorda, Santa Fe . . . 141.—

Trelles José María—
32 novillos g. y c. gorda, Laprida . . . 160.—
125 novillos c. gorda, Azul . . . 130.—
3 novillos c. gorda, Azul . . . 125.—
13 vacas g. y c. gorda, Azul . . . 110.—
2 novillitos c. gorda, Azul . . . 90.—
2 terneros buenos, Azul . . . 72.—

Thompson y Cía., Enrique A.—
21 novillos gordos, Colón . . . 180.—
43 novillos gordos, Varela . . . 178.—
1 novillo c. gorda, Varela . . . 125.—
5 vacas m. gordas, Córdoba . . . 140.—
1 novillito gordo, Córdoba . . . 120.—
1 vaca c. gorda, Córdoba . . . 80.—
1 ternero regular, Córdoba . . . 35.—
1 ternero regular, Córdoba . . . 5.—

Unzué, Alzaga y Cía.—
16 novillos c. gorda, Colón . . . 108.—
11 novillos c. gorda, Colón . . . 136.—
12 novillos c. gorda, Colón . . . 110.—
72 novillitos c. gorda, Colón . . . 80.—
1 novillito b. carne, Colón . . . 70.—
1 toruno c. gorda, Colón . . . 97.—
1 novillo gordo, Mercedes . . . 185.—
57 novillos c. gorda, Brandzen . . . 110.—

Wallace y Cía.—
35 terneros buenos, Córdoba . . . 57.—

Freers Julián—
20 novilos g. y c. gorda, Pringles . . . 165.—
35 novillos c. gorda, Pringles . . . 115.—
105 novillos c. gorda, Pringles . . . 128.—

VENTAS DE CERDOS

$ kilo

Amoretti Cayetano—
40 cerdos especiales, A. Alsina . . . 0.36 ½

Carriquiry, Casaux y Cía.—
20 cerdos buenos, G. Paz . . . 0.33

Salaberry y Berecetche—
50 cerdos buenos, Magdalena . . . 0.35

Petersen y Gutiérrez—
56 cerdos buenos, Magdalena . . . 0.35

Méndez y Cía., J. M.—
53 cerdos regulares, Tornquist . . . 0.29

Sansot Beltrán—
45 cerdos especiales, Lincoln . . . 0.38

MERCADO DE LANARES (TABLADA)

Se iniciaron hoy las operaciones en este mercado, con una nueva baja en las cotizaciones para todas las clases, a causa de la fuerte entrada del día, motivo por el cual los compradores, operan dentro de un márgen de precios muy reducidos.

La entrada del día fué de 18.605 animales, habiéndose vendido durante la mañana 10.311 cabezas, repartidas en esta forma:

La Plata Cold Storage 2502, Las Palmas 1753, Compañía Sansinena 1777, La Blanca 1045, Argentino Central 707 y 2530 para los matarifes locales.

Los precios extremos de la mañana fueron los siguientes:

Capones para frigorífico, desde	$ 12.50	a 15.50
Id. para matadero	" 16.—	a 18.—
Ovejas para matadero	" 16.—	a 18.—
Borregos para matadero	" 6.80	a 8.10
Borregos para frigorífico	" 9.70	a 11.—
Corderos para frigorífico	" 3.80	a 7.60
Corderos para matadero	" 8.50	a 13.60
Capones para invernada	" 6.50	a 10.50

VENTAS DE HOY

Aphesa y Cía. Juan—
120 capones Frigorífico Cereales . . . 13.00

Accame y Bellini—
105 capones Frigorífico C. Vidal . . . 13.—

Bunge y Born—
139 corderos Frigorífico Pehuajó . . . 10.20
53 corderos Frigorífico Pehuajó . . . 10.50

Bellocq e Hita—
56 boregos Frigorífico Urdaquiola . . . 8.50
82 borregos Matadero Urdaquiola . . . 7.70

Casas J. B.—
500 capones Frigorífico Laprida . . . 11.50

Cucullo y Cavo—
25 ovejas Matadero Iriarte . . . 18.—
95 ovejas Matadero Iriarte . . . 15.50
40 ovejas Matadero Iriarte . . . 13.—

Chapar y Cía. Juan—
11 ovejas Matadero Lonquimay . . . 10.—
235 corderos Frigorífico Lonquimay . . . 9.—
249 corderos Matadero Lonquimay . . . 7.64
71 capones Matadero De la Canal . . . 16.—
76 ovejas Matadero De la Canal . . . 12.80
10 corderos Frigorífico De la Canal . . . 10.50
38 corderos Frigorífico La Gloria . . . 9.70
66 ovejas Matadero La Gloria . . . 10.79

Carriquirry, Casaux y Cía.—
19 capones Frigorífico Udaquiola . . . 14.70

Dalox y Rivera Ocantos—
97 capones Frigorífico C. Vidal . . . 15.—

Frers Julián—
95 capones Matadero C. Vidal . . . 16.50
96 capones Frigorífico Pirán . . . 15.10

Goñi e hijos Ignacio—
200 capones Matadero La Canal . . . 16.20
482 corderos Frigorífico La Gloria . . . 10.50
250 borregos Frigorífico Macachín . . . 10.30

Lanusse Pedro y Antonio—
78 capones Frigorífico Durañona . . . 13.50
68 ovejas Matadero Durañona . . . 17.10
39 corderos Frigorífico Durañona . . . 8.20
41 corderos Frigorífico Durañona . . . 6.80
78 capones Frigorífico Doblas . . . 13.70
17 ovejas Matadero Idem . . . 11.80
126 corderos Frigorífico Macachín . . . 10.—

Lourtet Hnos.—
107 capones Frigorífico S. Luisa . . . 14.50
89 ovejas Matadero Santa Luisa . . . 12.50
51 corderos Frigorífico Laprida . . . 10.—
127 corderos Matadero Laprida . . . 6.70

Lalor Juan—
18 ovejas Matadero Guatimazón . . . 18.—
51 ovejas Matadero Idem . . . 11.—
41 borregos Frigorífico Idem . . . 11.—
198 capones Frigorífico Rauch . . . 14.70
22 ovejas Matadero Rauch . . . 12.—
20 capones Matadero Pehuajó . . . 16.50
48 capones Frigorífico Pehuajó . . . 14.50
43 ovejas Matadero Pehuajó . . . 13.—
10 borregos Matadero Pehuajó . . . 7.70

Matheu y Cía.—
67 ovejas Matadero Saldungara . . . 11.10

Oján y Cía. Francisco—
44 capones Frigorífico Rauch . . . 12.80
42 capones Frigorífico Rauch . . . 15.20
43 capones Invernar Rauch . . . 10.50

Ortiz Fermín—
69 borregos Frigorífico Macachín . . . 10.—
16 ovejas Matadero Macachín . . . 16.—
13 ovejas Matadero Macachín . . . 11.—

Martinez y Suharrea—
86 capones Matadero Balcarce . . . 16.50

Rubín Cesario Zubiaurre y Cía.—
150 capones Frigorífico Viverata . . . 13.40

Schóo y Cía. Alejandro—
97 capones Frigorífico Blandengues . . . 15.—

Salaberry y Berecetche—
519 capones Frigorífico Quemu Quemu . . . 13.50
50 capones Matadero C. Vidal . . . 18.—
130 capones Matadero C. Vidal . . . 16.—
313 capones Frigorífico Armas . . . 14.50
85 capones Frigorífico De la Canal . . . 15.—
19 corderos Frigorífico De la Canal . . . 9.—
36 ovejas Matadero Bonifacio . . . 14.50
164 corderos Frigorífico Bonifacio . . . 10.30
29 capones Invernar América . . . 6.50

Santamarina e hijo—
516 corderos Frigorífico Lonquima . . . 10.50
36 corderos Frigorífico Idem . . . 10.—
46 corderos Matadero Idem . . . 7.50
84 ovejas Matadero Chillar . . . 14.—
54 borregos Matadero Chillar . . . 6.50
25 borregos Frigorífico Chillar . . . 9.70
107 borregos Frigorífico Chillar . . . 8.10

Sansot Beltrán—
238 capones Frigorífico Lonquimay . . . 12.50
80 borregos Frigorífico Lonquimay . . . 10.80
20 ovejas Matadero Lonquima . . . 14.50
63 ovejas Matadero Lonquimay . . . 11.20
65 ovejas Matadero Lonquimay . . . 10.—
102 ovejas Matadero Lonquima . . . 12.20
464 capones Invernar Lonquimay . . . 10.—
148 capones Frigorífico Anguil . . . 15.80
30 capones Frigorífico Anguil . . . 15.50
85 borregos Frigorífico Uriburo . . . 9.50
50 borregos Matadero Uriburo . . . 7.20
83 borregos Matadero Uriburo . . . 6.50

Urtasun e hijos Martín—
250 corderos Frigorífico La Larga . . . 10.50
140 corderos Frigorífico Idem . . . 8.60
49 corderos Frigorífico Idem . . . 8.60
70 capones Frigorífico Udaquiola . . . 14.50
30 capones Matadero Udaquiola . . . 16.50

Patrón Costas y Peró—
89 corderos Matadero Stegman . . . 7.—
268 corderos Frigorífico Steghan . . . 9.20
449 corderos Matadero Stegman . . . 3.20

Maraspin y Cía. Andrés—
74 ovejas Matadero Asturias . . . 15.—
30 corderos Matadero Asturias . . . 6.—
20 borregos Frigorífico Asturias . . . 11.—
30 ovejas Matadero Asturias . . . 12.70

Coop. de Hacendados—
198 capones Frigorífico Reserva . . . 12.50

Delfino Hnos.—
30 corderos Matadero Tandil . . . 4.—
233 corderos Matadero Tandil . . . 6.10
30 corderos Matadero Tandil . . . 7.20

Bayona y Ferrazzini—
262 corderos Matadero Puán . . . 5.90
65 corderos Matadero Idem . . . 4.—

Estrugamou Fernando—
59 capones Invernar Roberto . . . 9.40
50 corderos Frigorífico Mendillán . . . 9.50
10 ovejas Matadero Idem . . . 12.—

Thompson y Cía. Enrique A.—
74 capones Frigorífico Panguil . . . 14.80
257 corderos Matadero Colón . . . 5.90
23 corderos Frigorífico Colón . . . 9.—
20 ovejas Matadero Colón . . . 12.50

MERCADO DE ABASTO PROVEEDOR

Han descargado durante la mañana de hoy en este mercado 142 chatas y 254 carros con un total de 690.500 kilos de verdura y 302.000 kilos de fruta, 42 pichoneras con aves y 30 cajones de huevos.

Sigue siendo más aundante la entrada de la fruta y ésto es debido a la buena colocación que encuentra en este mercado, no sucediendo lo mismo con la verdura que se nota una pequeña merma en su entrada.

Los precios corrientes se sostienen dentro de un límite astante ueno, no existiendo variación para ninguna clase de mercadería.

ASAMBLEAS

Se ha convocado a los señores accionistas de las siguientes sociedades:

Teatro General Belgrano, para la asamblea extraordinaria que debe celebrarse esta tarde a las 5, en Rivadavia 633.

—Estancias La Colmena Ltda., para la asamblea ordinaria que se efectuará mañana, a las 2 de la tarde, en Puerto San Julián.

—Compañía de Tierras del Sud, para la asamblea ordinaria que se realizará mañana, a las 3 de la tarde, en Cangallo 824.

REMATES DE ESTA NOCHE Y MAÑANA

Judiciales — Inmuebles

Casa en Maipú 443-45-47. Base, $ 135.384.

—Casa en Lavalle 318-20-24. Base, 147.692 pesos. Mañana a las 4 p. m.—F. O. Fouiller y Hermano.

—Tres casitas en Vélez Sársfield. Base, pesos 10.868.84. Mañana, a las 4 p. m.—R. B. Jiménez y Cía.

—Propiedad en avenida Luis M Campos 395 y 399. Base, $ 45.000. Mañana, a las 4 p. m.—Los mismos.

—Propiedades en Bahía Blanca: Casa en Zelarrayán 189-93, 1.049 m. c. Base, $ 41.666.

—Casa en Donado 374, 498.44 m. c. Base, pesos 5461.33. Mañana a las 4 p. m. — Adolfo Calvete.

—Campos en la Pampa: 10.000 hectáreas. Base, $ 40.000, o sea $ 4 la hectárea.

—Terreno en Matanzas: 84.370 m. c. Base, $ 7.000. Mañana a las 3 p. m.—G. Zapiola, Panelo y Cía.

—Campo en Gualeguaychú: 1.205 hectáreas. Base, $ 15 la hectárea. Mañana a las 3 p. m.—Rodolfo B. Jiménez y Cía.

—Campo en General Madariaga: 5.013 hectáreas. Base, $ 90.67 la hectárea. Mañana a las 3 p. m.—V. S. Lobato y Cía.

—En Vicente López: chalet en Elía y Segurola, 4.535 m. c., hipoteca $ 70.000. Base, $ 160.000.

Terreno contiguo: 1.115 m. c. Base, 14.000 pesos.

Otro: 3.377 m. c. Base, $ 30.000.

—Manzana en San Antonio: Elía, Llavallol y Monasterio. Lote 1. Edificado en parte. Base, 5.500 pesos.

Lote 2, edificado. Base, $ 17.000.

Lote 3, con edificio de madera. Base, pesos 5.500.

Lote 4, 1.285 m. c. Base, $ 5.300.

Lote 5, 1.331 m. c. Base, $ 4.900.

Lote 6, 1.279 m. c. Base, $ 5.300. Mañana a las 3 p. m.—Los mismos.

—Chacra en Matanzas: 8 hectáreas. Base, $ 7.000. Mañana a las 3 p. m.—G. Zapiola Panelo y Cía.

—Petit hotel en Morelos 38-50, Flores. Base, $ 32.000. Mañana a las 3 p. m.—Los mismos.

—Terrenos en Mariano Acosta: 10.175 m. c. Base en conjunto, $ 4.000. Mañana, a las 3 de la tarde.—Antonio Lettieri.

Inmuebles — Particulares

Campo en General Guido: 1.781 hectáreas. Base, $ 100 c/u. Mañana a las 3 p. m.—A. Bullrich y Cía.

ARTICULOS GENERALES

Judicial: Automóvil Fiat, doble phaeton. Sin base. Mañana a las 4 p. m.—Chacón y Albo Posse.

—Mercaderías varias. Mañana a la 1 p. m.—Ayerza Cullen y Seoane.

—127 rollos de cáñamo y 200 de cable para electricidad. Mañana a las 2 p. m.—Esteban Bonorino.

—Panadería mecánica. Mañana a las 2 de la tarde.—Juan Pascual y Cía.

—Comestibles, bebidas y otros. Mañana a la una de la tarde.—Ayerza Cullen y Seoane.

—Mercaderías. Hoy a las 9 p. m.—Agustín P. Taurel y Cía.

—990 bolsas de harina de trigo. Mañana a la 1 p. m.—B. García Flor.

HACIENDAS

450 vacunos y 25 yeguarizos en 9 de Julio. Mañana a las 2 p. m.—Pablo Circherer.

—150 carneros Lincoln. Mañana a las 2.30 de la tarde.—Casares Hnos. y Diehl.

—500 vacunos y 30 carneros en Coronel Suárez. Mañana a las 12 m.—Manuel Castellar.

—980 vacunos en Suipacha. Mañana a la 1.30 de la tarde.—Bernardo M. Calderón.

—600 vacunos y 6 caballos mestizos en Del Campillo. Mañana, a las 2 p. m.—Bazzano y Simionatti.

—800 novillos y vacas y 100 capones, en Pergamino. Mañana a las 2 p. m.—Héctor J. Acuña.

—1.600 vacunos y 1.000 lanares, en González Chaves. Mañana a la 1 p. m.—Francisco Cosentino.

—700 vacunos, en Quemú-Quemú. Mañana a las 2 p. m.—Castro Hnos.

—400 vacunos y 200 capones en 25 de Mayo. Mañana a las 2 p. m.—Juan Otharan.

—1.400 vacunos y 500 lanares, en Chascomús. Mañana, a las 12 m.—Mendiburu e Iscas.

—Haciendas, en Diego de Alvear. Mañana a las 2 p. m. — Harraz y Mendiluce.

—25 carneros Lincoln. Mañana a las 3 de la tarde.—Adolfo Bullrich y Cía.

—141 vacunos, en Castillo. Mañana a las 2 de la tarde.—R. Etchart y M. Oscunepl.

—Haciendas generales, en General Rodríguez. Mañana a la 1 p. m.—Eduardo Jolly.

MUEBLES

Juego de baño, sala, comedor, etc. Mañana a las 8.30 p. m.—M. Villar Sáenz Peña y Vidal.

—Mobiliario completo. Mañana a las 2 p. m. —F. P. Bollini y Cía.

—Juegos de sala, comedor, etc. Hoy a las 8 de la noche.—F. Beretta y Cía.

ADUANA

EXPORTACION DE PRODUCTOS DEL PAIS

Se han exportado en el día de ayer, por el puerto de la Capital, los siguientes productos:

Para Génova: 284 fardos lana, con 118.273 kilos; 4.000 cueros vacunos secos, con kilos 35.610; 22.847 bolsas maíz, con 1.457.121 kilos; 3.315.000 kilos de trigo a granel; 2.073 bolsas trigo con 180.000 kilos; 2.717 bolsas aserrín de quebracho, con 89.640 kilos; 1.215 bolsas lino, con 72.300 kilos; 80 rollizos de quebracho con 45.000 kilos.

Para Suecia: 1.325 bolsas tortas oleaginosas, con 90.268 kilos.

Para Nueva York: 25 fardos cueros cabras con 10.646 kilos; 2.000 bolsas sangre seca, con 93.839 kilos; 8.000 cueros vacunos secos, con 86.562 kilos; 4.900 cueros becerros, con 36.670 kilos; 135 fardos lana, con 60.100 kilos; 41 fardos cueros varios, con 11.253 kilos; 5.500 cueros vacunos salados, con 146.333 kilos.

Para Boston: 874 fardos lana, con 386.610 kilos.

Para Londres: 4.397 cuartos vacunos congelados, con 391.348 kilos; 2.958 reses carneros congelados con 102.814 kilos; 1.462 cajones y bolsas carne vacuna congelada, con 61.517 kilos; 1.982 bolsas lino, con 126.000 kilos.

Para San Vicente, a órdenes: 1.516 bolsas maíz, con 90.960 kilos.

MARITIMAS

VAPORES ESPERADOS

Vapor holandés Frisia, de Amsterdam en la dársena norte, con pasajeros, correspondencia y carga general.

Vapor inglés Highland Rover, de Londres en el dock sur, con pasajeros, correspondencia y carga general.

Vapor inglés Star of Ireland, de Cardiff en la dársena sur, con carbón, entró a las 8 a. m.

Vapor inglés Azul, de Newport en el dock sur, con carbón.

Vapor holandés Maarlensdijk, de Montevideo en el dique 4, con carga general.

Vapor brasileño Tacuary, de la rada en el dique 3, vacío.

Vapor inglés Tennyson, de Nueva York en el dique 4, con pasajeros y carga general.

VAPORES A SALIR

Vapor italiano Unione, el dique 3 para Génova, con frutos, salió a las 6 a. m.

Barca noruega Syostjerne, del dique 2 para la rada, a órdenes, con frutos, salió a las 8 de la mañana.

Barca italiana Aguila, del doctor sur para la rada a órdenes, con frutos, salió a las 7 de la mañana.

VAPORES DE LOS RIOS

Llegaron: Ciudad de Buenos Aires, Río de la Plata y Cabo Corrientes, de Montevideo; Berná, de Asunción y escalas.

Salen: Río de la Plata, a las 10.15 p. m.; Ciudad de Buenos Aires, a las 10.30 p. m., y Cabo Corrientes, a las 11 p. m., para Montevideo; Labrador, para el Carmelo.

Mañana: saldrá para Asunción y escalas el vapor Lambaré.

LINEA DE LA COSTA SUR

Atlántico, llegará hoy a la dársena sur de Punta Arenas, con carga.

Argentino, saldrá pasado mañana de la dársena sur para Punta Arenas y escalas, tocando en Ushuaia, con pasajeros y carga.

Madrid, saldrá el 25 de la dársena sur para Bahía Blanca y Puerto Madryn, con pasajeros y carga.

Brasil, saldrá el 27 de la Boca para San Antonio, con carga.

Camarones, saldrá el 29 de la dársena sur para Río Gallego y escalas, con pasajeros y carga.

Unión, saldrá el 22 de la dársena sur para Bahía Blanca, con carga.

Asturiano, de ésta para Punta Arenas, llegó hoy a Río Gallegos.

Pomona, de Patagones para ésta, llegó ayer a Bahía Blanca.

Quequén, salió ayer de la Boca para Necochea, con carga.

Avellaneda, de Río Gallegos para ésta, llegó ayer a Puerto Madryn.

Presidente Quintana, de ésta para Caleta Oliva, salió hoy de Puerto Madryn.

LINEA DEL BRASIL

Toro, salió ayer del dique 3 para Porto Alegre y escalas, con pasajeros y carga.

Juanita legó ayer a Paranaguá procedente de ésta.

Vaquillona, saldrá mañana de Porto Alegre para ésta, con carga.

Porvenir, saldrá hoy de ésta para Rosario a cargar cereales para Río de Janeiro.

Emilia Barthe, saldrá el sábado de ésta para Río de Janeiro, con carga.

VAPORES EN VIAJE

Holandés Zeelardia, salió hoy de Amsterdam para ésta, con pasajeros, correspondencia y carga general.

Holandés Tubantia, de Amsterdam para ésta, salió el 12 de Lisboa; debe llegar el 21 a Pernambuco.

Holandés Hollandia, de ésta para Amsterdam, salió el 12 de Río de Janeiro, y ayer de Pernambuco.

Holandés Frisia, saldrá pasado mañana de ésta para Amsterdam, con pasajeros, correspondencia y carga.

Holandés Gelcia, debe haber llegado ayer a Amsterdam, procedente de ésta.

Inglés Araguaya, salió ayer de Santos, en viaje de ésta para Liverpool.

Inglés Demerara, de Liverpool para ésta, salió el 7 de Lisboa; llegará a este puerto el 26 del corriente.

Inglés Victoria, de Liverpool para ésta, salió el 9 de Lisboa.

Inglés Voltaire, saldrá el 22 de Nueva York para ésta con pasajeros, correspondencia y carga general.

Inglés Verdi, saldrá mañana de La Plata para Nueva York, con pasajeros, correspondencia y carga.

Inglés Highland Piper, salió ayer de La Plata para Londres, con pasajeros, correspondencia y carga.

Inglés La Rosarina, salió el 14 de La Plata para Londres.

Francés Amiral Y. de Jagouse, salió el 10 de Burdeos para ésta, y el 17 salió de Lisboa.

Francés Garrona, de Burdeos para ésta, salió el 12 de Lisboa.

Francés Flandre, de ésta para Burdeos, salió el 12, a las 9 p. m., de Río de Janeiro.

Francés Duploix, de Marsella para ésta, salió el 9 de Lisboa.

Francés Samara, de Burdeos para ésta, salió el 10 de Dakar.

Español Reina Victoria Eugenia, de Barcelona para ésta, pasó el 14 por el Ecuador.

Español Infanta Isabel de Borbón, de ésta para Barcelona, salió el 16 de Las Palmas.

Español Cádiz, de ésta para Barcelona, salió el 17 de Santos.

Italiano Tomaso di Savoia, de ésta para Génova, salió el 17 de Santos, a las 2 a. m.

Italiano Garibaldi, salió el 17 de Génova para ésta.

Italiano Príncipe de Udine, de Génova para ésta, salió el 14 de Dakar.

Italiano Cavour, de ésta para Génova, salió ayer de Santos.

Francés Amiral Jaureguiberry, es esperado mañana en este puerto, procedente de Burdeos.

Entradas y salidas de vapores de ultramar habidas en el puerto de la capital, desde las 8 a. m. de ayer hasta las 8 a. m. de hoy

Entradas: vapor inglés Tartary, id id Star of Ireland, id noruego Borgland, id sueco Malaren, barca italiana Aguila.

Salidas: vapor inglés Barbary, id italiano Unione, barca noruega Syastjerne, id italiana Aguila, vapor inglés Dasnholme, id belga Elizabeth von Belgica, id nacional Faro, id noruego Brasil.

VAPORES CORREOS

A salir

Mañana: vapor inglés Verdi, llevará correspondencia para Brasil, Barbados, Venezuela, Méjico, Cuba, Japón, Centro y Norte América, franqueo simple hasta las 8 a. m., con alcance hasta las 4 p. m.

Enero 21: vapor holandés Frisia, llevará correspondencia para Brasil, España, Portugal, Bélgica, Francia, Gran Bretaña, Suiza, Italia, Grecia, Egipto, Dinamarca, Suecia, Noruega, Holanda, con alcance en el puerto hasta las 2 p. m. Con el mismo vapor se despachará correspondencia para Rusia, Alemania, Austria-Hungría, Bulgaria y Turquía, sin responsabilidad para la dirección del correo y a riesgo del remitente.

Enero 21: vapor nacional Argentino, llevará correspondencia para Punta Arenas.

Enero 24: a llegar: vapor español Reina Victoria Eugenia, traerá correspondencia de Europa hasta el 5 del corriente.

Enero 26: vapor inglés Demerara, traerá correspondencia de Europa hasta el 7 del corriente.

Movimiento habido en el puerto de la capital en el día de ayer:

Descargaron: dársenas y diques 12 vapores, Riachuelo 20 id.

Cargaron: dársenas y diques 8 vapores, Riachuelo 6 id.

Giros otorgados:

Vittorio, dique 4, sección 8a., a descargar.
Malaren: dique 4, sección 7a., a descargar.
Tennyson, dique 4, sección 4a., a descargar.
Themeadow, dique 2, elevadores, a cargar.
Skjold, dock sur, a embarcar.
Treveal, dique 2, elevadores, a cargar.
F. Josefa, Barracas ribera norte, a descargar.
Yolanda, dock sur, a embarcar.
Gledhow, dock sur, sección 2a., a descargar.
Tacuary, dique 3, elevadores, a cargar.

EL FRISIA

Entró esta mañana en la dársena norte este paquete holandés con 60 pasajeros de primera y segunda y 200 de tercera clase, correspondencia y carga general.

EL NOVILLO

Ese vapor nacional pasó ayer por San Vicente en viaje de Barcelona para el Brasil, donde cargará yerba para este puerto.

PRACTICOS DE TURNO PARA LOS VAPORES DE SALIDA

Del puerto: 15 Nicolás Damianich, 16 José Sanday, 17 Tomás Cespi, 18 Pascual Culota, 19 Juan Balestra, 20 Santos Fiamaca, 21 Santiago Giglio, 22 Pedro Viscovich, 23 Pascual Donato, 34 Natalio Hillich.

De los ríos: de la Plata, Paraná y Uruguay: 5 P. Gaglio, 6 M. Consigliere, 7 J. Vaccaro, 8 C. Gatto, 9 F. Barone, 10 N. Almansi, 11 M.García, 12 V. Vattuone, 13 C Giovanelli, 14 A. Sana, 15 F. Repetto.

Algunos de los pasajeros de cámara llegados esta mañana en el vapor Ciudad de Buenos Aires procedente de Montevideo:

Ernesto Sanguinetti, Pedro Arriague, Enrique Arriague, Mary Mitchelli, Francisca Cordi, Luis Daneri, Nicolás Cresenso, Lisandro Freire, Elena Vila, Violeta Pintos, Carlos Rodríguez, Juan Pamoguano, Francisco Mojal, Mauro Erlisca, Manuel March, dos menores March, José Uribe, Edmundo Favaro, Héctor Shaw, señora Lepeney, Pascual Díaz, señora Díaz, Raúl Risso, Orfilia Risso, María Bontevelari, Anselmo Lamaque, Rosa Lamaque, Amaro Milial, señora Milial, Juan Pary, menor Uton, Luisa Risso, Pedro Villenur, Raúl White, Ramón Prestoni, Carlos Prestoni, José Zanero, Mauricio Steimberg, Juan Breccia, Juan Brechi.

Lista de pasajeros de cámara que llegaron hoy por el vapor holandés Frisia de la compañía Lloyd Real Holandés:

Doctor Leguizamón Pondal (secretario de la legación argentina en Río), A. C. Cúneo, A. G. G. Van Hemer, señor Hoerler, Anna Ott, Luis Paillot y señora, ulia Stegmann, G. S. Tubini, S. M. Zugati, María Matta, Septimio A. Dellacasa, José Alfeiran López e hijo, José de Paillami, P. J. Santos, señora de Santos, María Santos, Adelaida de eJsús, Jamis de Fagan, Juliana Frochet, Parmia Godart, Frías Fullerton, Armando Chiveches, Tullo Rigi, Teresa Rigi, Eugenia Tetramenti, Duay Gordanar, Noemia Nachaerte, Pedro A. Fernández, María Merle, Merme de Bussy, Arthur Bogaret, J. A. Clausen, José Méndez, Petra Gareira Méndez, Isabel Méndez, Elvira Méndez, Elena Méndez, Josefa Méndez, Miguel García, José García, Celina Badess, Tabanell Pietro, Bertha Friedo, Pablo Voss, Sara Praggord, D. Enrico, Abraham Hiddwvky, Raphael Barhy, Solla Cronemberg, Karoline Rieder Manuel Saravia, Antonio Ramiro.

AVISOS VARIOS

CASA VACCARO

La Casa de Cambio más acreditada de la República

LOTERÍA NACIONAL

Comisiones en General

AVENIDA DE MAYO 646

BUENOS AIRES

EMPRESA DE PINTURAS DE JUAN J. GUERRA

Para la ciudad o campaña. — Presupuestos gratis. — San Salvador 3869.

Dirección Patentes de Invención y Marcas de Fábrica, de Comercio y de Agricultura

Marcas solicitadas el 18 de enero de 1916

Acta No. 51.238. — P. Bauer y Cía. — Tejidos, mantelería, lencería clase 15.

Actas Nos. 51.239 y 51.240. — López, Goya y Cía. — Confecciones, mercería, tejidos, lencería, etc., clases 16 y 15.

Acta No. 51.241. — López, Goya y Cía. — Instrumentos musicales, accesorios, etc., clase 7.

Acta No. 51.242. — Pis J. Molinari. — Aperitivo, clase 33.

Acta No. 51.243. — Carlos Romero de Torres. — Corsés, clase 16.

Acta No. 51.244. — J. Gómez Ortúzar y Cía. — Cigarrillos, clase 21.

Acta No. 51.245. — Banco Proveedor del Río de la Plata. — Imprenta, librería, papelería, etc., clase 18.

Acta No. 51.246. — Luis J. Olmo. — Bebidas y alcohol, clase 23.

Acta No. 51.247. — Enrique Raggio. — Alimenticios, etc., clase 22.

Acta No. 51.248. — Cía. Introductora de Buenos Aires S. A. — Alimenticios, etc., clase 22.

Acta No. 51.249. — Escalada y Cía. — Bebidas y alcohol, clase 23.

Acta No. 51.250. — José Estaper. — Tabacos, cigarros, cigarrillos, etc., clase 21.

Actas Nos. 51.251 a 51.258. — Lucien Graux. — Productos farmacéuticos, medicinales, etc., clase 2.

Acta No. 51.259. — Società Anónima Fiuggi. — Aguas minerales, clase 2.

Acta No. 51.260. — Standard Woven Fabric Co. — Tejidos; mantelería, etc., clase 15.

Acta No. 51.261. — J. Ansola, Sd. en Com. — Alimenticios, etc., clase 22.

Acta No. 51.262. — Fernando A. de Terry y Cía. Bebidas y alcohol, clase 23.

Acta No. 49.126 (substitución). — José Castro Toledo. — Alimenticios, etc. clase 22.

OBLIGADO y Cía.

AGENTES DE PATENTES Y MARCAS — B. MITRE 343

AVISOS POPULARES

DIEZ CENTAVOS POR PUBLICACION

TRABAJOS PEDIDOS

AMA DE LECHE NECESITO SIN CHICO 50 $ c/u. sa y comida, Rawson 232.

A MATRIMONIO SOLO DOY PIEZA GRANDE en cambio de servicios domésticos, Corrientes 2327.

APRENDIZA MODISTA ADELANTADA, SE PRE- cisa, Paseo de Julio 2256, pieza 16.

BUENA SIRVIENTA SE NECESITA, SANTA FE 4276.

COCINERA CON CAMA SE PRECISA SUELDO 30 pesos, Vidal 2114.

COCINERA CON CAMA SE NECESITA, CANNING 2273.

COSTURERAS PARA VESTIDOS DE señora y niña se necesitan con muestra, Sarmiento 524.

DEPENDIENTES Y EMPLEADOS COLOCA LA IN- ternacional en ciudad y campaña; Reconquista 539.

ENCUADERNADOR MEDIO OFICIAL SE PRECI- sa: Corrientes 524.

FOTOGRAFOS RETOCADORES DE BROMUROS prácticos se necesitan, Paso 374.

JOVEN español PARA REPARTIR ENTREGAS ne- cesito, doy comisión y casa y comida, Pichincha 1867.

LAVANDERA POR DIA SE NECESITA, LARREA 1086.

LAVANDERA PARA TALLER NECESITO SAN- tiago del Estero 221.

MUCHACHA PARA SERVICIO DE FAMILIA EX- tranjera se necesita, Argerich 55.

MUCAMA GENERAL SE NECESITA, RIVADAVIA 3555.

NECESITO BUENA SIRVIENTA, PAGO BIEN, familia, Alvarez 1061.

Niñera de 15 años CON RECOMENDACIONES se necesita, Lorla 96.

PEON DE COCINA SIN PRETENSIONES PRECI- so, México 600.

SE NECESITA SIRVIENTA PARA MATRIMONIO, Rivadavia 5161.

SE NECESITA SIRVIENTA, RIO CUARTO 40, Caballito.

SIRVIENTA NECESITO QUE SEPA ALGO DE cocina, Junín 362, depto. F.

SIRVIENTA PARA TODO SERVICIO SE NECE- sita, Zubiría 802, almacén.

SIRVIENTA NECESITO QUE SEPA COCINAR, buen sueldo, Victoria 3088.

TAPICERO FRANCES RECOMENDADO, OFRECE- se para casas de familias, especialidad en cortinados, muebles, fundas y tapizar paredes. Precios módicos, Canning 488. U. T. 2013, Mitre. 156 v. En 21

TRABAJOS OFRECIDOS

AMA DE LECHE SE OFRECE CRIAR EN SU casa, Humberto 684.

AMA SE OFRECE, SIN CHICO, PARA CRIAR EN su casa, Palermo 3963.

AMA VASCA ROBUSTA, CON CRIATURA HER- mosa, se ofrece Cangallo 1723.

AMA SE OFRECE CON ABUNDANTE LECHE, Chile 1855, p. 22.

AMA CON LECHE DE 2 MESES SE OFRECE, Helguera 535.

CONTADOR Y NOTARIO, BALANCES, COMPU- sas, arreglo de libros de comercio mal llevados, precios reducidos, se traslada a la campaña, correspondencia J. L. esta Redacción. 192 v. 24 En.

COCINERA ARGENTINA, SE OFRECE Y OTROS quehaceres, Bulnes 2546.

COCINERA COMPETENTE Y ASEADA, SE OFRE- ce, sin cama, Arenales 1240.

COCINERA Y OTROS QUEHACERES SE OFRE- ce; Billinghurst 120.

DIBUJANTE PROYECTISTA PRACTICO EN TODO trabajo de oficina, desea emplearse, tiene buenos certificados. Dirigirse por carta a José Armendariz, calle Alvarado 2126. 3 p.

DESEA COLOCARSE MUCAMA PARA ADENTRO o sirvienta con recomendaciones, Campichuelo 1210.

DOS MUCHACHAS SE OFRECEN, CON RECO- mendaciones, para corta familia, juntas o separadas, Caseros 865.

EMPLEADO DE ESCRITORIO, DACTILOGRAFO, buena letra, ofrécese, B. Mitre 1607.

HOMBRE SERIO Y FORMAL SE OFRECE POR- tero departamento o limpieza de patios casa particular, con buena recomendación. Charcas 1165.

HOMBRE SE OFRECE PRACTICO PARA COCI- nero de almacén y otros trabajos o casa particular, México 3061, S. García.

JOVEN SE OFRECE SIN PRETENSIONES PARA todo trabajo o mucamo, con buenas recomendaciones, Cangallo 1172.

JOVEN DE 17 años, PRACTICO EN TRABAJOS de escritorio etc., de buena letra, se ofrece sin pretensiones con garantía personal, W. R. T. Provincias Unidas 4546. 156 v. En.

JOVEN SE OFRECE SIN PRETENSIONES PARA todo trabajo o mucamo, con buenas recomendaciones, Cangallo 1172.

JOVEN DE 16 años SE OFRECE PARA CUAL- quier trabajo, entregada por sus padres Esmeralda 971.

JOVEN DE 18 años SE OFRECE PARA CUAL- quier trabajo, Santa Fe 2929, departamento 2.

LAVANDERO DE ROPA PRACTICO SE OFRECE, Chile 450.

LAVANDERA SE OFRECE POR DIA O AFUERA, Hidalgo 1672.

MUCHACHO SE OFRECE PARA CUALQUIER trabajo, Venezuela 431.

MUCAMA PRACTICA SE OFRECE, BUENAS RE- comendaciones, Belgrano 360.

OFRECESE MUCHACHA DE 15 años PARA aprendiza de modista, Defensa 159 pieza 1.

PEON DE COCINA PRACTICO Y TRABAJADOR, se ofrece; Venezuela 566, pieza 29.

SIRVIENTA española SE OFRECE, PINZON nu- mero 287.

SE OFRECE niñera O MUCAMA CON BUENAS RE- ferencias, Paraná 136.

Señora SE OFRECE PARA CRIAR CHICO EN SU casa, Córdoba 2635.

SIRVIENTA SE OFRECE PARA CORTA FAMI- lia, Martín García 668.

SIRVIENTA SE OFRECE PARA TODO TRABAJO, Humberto 3258.

SIRVIENTA SE OFRECE, ENTIENDE DE COCI- na, Rioja 184.

SIRVIENTA BIEN RECOMENDADA SE NECESI- ta, buen sueldo, O'Higgins 2096. 3 p.

ALQUILER DE CASAS

SE ALQUILA UNA CASA, CALLE PERGAMINO número 460, con cloacas y todas comodidades, Venezuela 2396

LOCALES JUNTOS O SOLOS SE ALQUILAN BA- ratos. Entre Ríos esquina Independencia.

SE BUSCA UNA BUENA PIEZA CON BUENA pensión en casa de una joven viuda como único inquilino, contestar B. N. en este diario. 154 v. Enero 14

ADOLFO BULLRICH y Cía.

SUCURSALES Y REMATES-FERIAS DE HACIENDAS PERIODICOS EN BAHIA BLANCA, AZUL, CHASCOMUS, 30 DE AGOSTO, NECOCHEA, CORONEL SUAREZ, UTRACAN, QUEQUEN Y DE BARY.

10.000 vacunos de "La Araucana"

EN VEDIA

Liquidación de las 10.000 cabezas vacunas de muy alta mestización Durham, totalmente mochas y sola marca, que pueblan el establecimiento "LA ARAUCANA" en Vedia, F. C. P., por orden y cuenta de don Arturo H. Massey.

La hacienda es toda de gran clase y estado, y se incluyen en la venta 800 novillos de 2 años listos para frigorifico, vacas con y sin cria y vaquillonas servidas y sin servir, 280 toros; 800 ovejas Lincoln, 474 yeguarizos y los útiles y enseres existentes.

El miércoles 9 de Febrero

A las 9 A. M. En el mismo establecimiento. Próximamente detalles completos.

ADOLFO BULLRICH & Cía.

9.000 VACUNOS DURHAM DE SAN JORGE de Luro.

Haciendas de alta mestización y muy buen estado, incluso 6.000 cabezas sola marca de don Adolfo G. Luro, en el establecimiento San Jorge, situado en el partido de Caseros, sobre las estaciones Andant, del ferrocarril Midland; Luro, del ferrocarril Rosario a Puerto Belgrano, tres leguas de La Manuela, del ferrocarril Sur y ocho de Atahualpa, de la C. G. B. A.

Figuran en la venta 5.500 novillos de 1 1|2 a 3 años, siendo el resto hacienda de cria, incluso vacas con y sin cria y vaquillonas, en parte servidas por toros de pedigree.

Al ofrecer en venta las haciendas de San Jorge llamamos la atención de los criadores y hacendados en general, en la seguridad de que ofrecemos una excelente oportunidad para la adquisición de haciendas generales, consideradas con toda justicia como de primer orden.

DETALLES:

500 novillos de 3 años, buena clase y buen estado.
365 novillos de 2 y 2 1|2 años, buena clase y buen estado, colorados.
325 novillos de 2 años, gran clase, especial estado, mochos, marca A. G. L.
300 novillos de 2 años, gran clase, especial estado, mochos, rosillos, marca A. G. L.
856 novillos de 1 1|2 años, gran clase y estado, mochos, colorados, marca A. G. L.
1.290 novillos de 1 1|2 años, gran clase y estado, mochos, rosillos, marca A. G. L.
712 novillos de 1 1|2 años, gran clase y estado, mochos, colorados y rosillos, marca A. G. L.
630 novillos de 1 1|2 años, gran clase y estado, mochos, colorados y rosillos, marca A. G. L.
600 novillos de 1 1|2 años, gran clase y estado.

HACIENDA DE CRIA

500 vaquillonas de 1 1|2 a 2 años, coloradas, gran clase y estado, marca A. G. L.
500 vaquillonas de 1 1|2 a 2 años, rosillas, gran clase y estado, marca A. G. L.
500 vaquillonas de 1 1|2 años, coloradas, gran clase y estado, marca A. G. L.
500 vaquillonas de 1 1|2 años, rosillas, gran clase y estado, marca A. G. L.
500 vacas buen mestizo Durham, servidas por toros de pedigree, con
500 crías al pie.
167 vacas de 3 años, buen mestizo Durham, servidas por toros de pedigree, con
90 crías al pie.
290 vacas buen mestizo Durham en parición, servidas por toros de pedigree.

La venta se realizará el **viernes 21 de enero**, a las 12 m., en el mismo establecimiento, después de un almuerzo campestre, con las haciendas a la vista y debidamente clasificadas en lotes.

Comisión a cargo de los compradores.

Otros informes en nuestra casa, Florida 269 y 273, Buenos Aires o a nuestro representante en 30 de agosto, señor Bernardo Dirube. — Adolfo Bullrich y Cía. 168-v-20-e

LINCOLN DE SHEPHERD—

Un buen lote de 25 carneros Lincoln seleccionados en afamadas cabañas inglesas e importados por el señor Joseph Shehperd, se rematará

El jueves 20 de enero, a las 2 de la tarde, en nuestra casa, San Martín 254.

Comisión a cargo de los compradores. — Adolfo Bullrich y Cía.

10.000 VACUNOS DE "LA ARAUCANA" EN VEDIA—

Liquidación total de las haciendas, útiles y enseres existentes en el establecimiento "La Araucana", en Vedia (F. C. P.), por orden y cuenta de don Arturo H. Massey.

La venta comprende 10.000 cabezas vacunas de muy alta mestización Durham, totalmente mochas y sola marca del vendedor, y se incluyen 800 novillos de 2 años, listos para frigorifico, vacas y vaquillonas y con y sin cria, y los útiles y enseres existentes.

Se realizará

El **miércoles 9 de febrero**, a las 9 a. m., en el mismo establecimiento, con las haciendas a la vista y debidamente clasificadas en lotes.

Oportunamente detalles completos. — Adolfo Bullrich y Cía.

LINCOLN DE "LA MARIANA"—

20 carneros Lincoln procedentes del establecimiento "La Mariana", en Miramar, F. C. Sur, del señor Patricio A. Smith, se rematarán

El **viernes 21 de enero**, a las 2 de la tarde, en nuestra casa San Martín 254.

Figuran en el lote ejemplares premiados con primeros premios y menciones en las últimas exposiciones del año ppdo.

Comisión a cargo de los compradores. — Adolfo Bullrich y Cía. 191 v. 20 Enero.

El domingo 23 de enero, a las 2 de la tarde, con las haciendas a la vista, debidamente clasificadas y de acuerdo al detalle siguiente:

200 novillos de 3 años, gran clase, listos y casi listos.
250 novillos de 2 1|2 años, alta mestización, especial estado.
300 novillos de 2 años, especiales en clase y estado, mochos.
280 novillos de 1 1|2 a 2 años, muy buena clase y estado, dos marcas.
500 novillos de 1 1|2 años, gran clase, en su mayoría mochos.
200 novillitos de 1 a 1 1|2 años, alta mestización, marca líquida.
200 vacunos al corte, en varios lotes.
180 vacas gordas, en lotes, para frigorifico y mataderos.
250 vacas con cría, alta mestización, incluso
120 terneros grandes y gordos.
200 vacas secas, muy buena clase, para cría e invernada.
180 vaquillonas de 2 años, especiales en clase, marca líquida.
160 vaquillonas de 1 1|2 años, buena clase y estado.

Trenes. — Once-Pehuajó. — Los interesados que concurran desde la Capital, tienen que tomar el tren que sale de la estación Once el sábado 22, a las 9 p. m.; ese tren pasa por Bragado a la 1.35 a. m., por 9 de julio a las 2.52 a. m., por Carlos Casares a las 4.11, llegando a Pehuajó el domingo 23, a las 5.33 a. m., donde quedarán los coches dormitorios, pudiendo regresar el mismo día por el nocturno que sale de Pehuajó a las 10.35 p. m., y llega a Once el lunes 24, a las 7.05 a. m.

Trenque Lauquen. — Intermediarias Pehuajó. Tiene tren que sale de Trenque Lauquen la víspera del remate a las 8.50 p. m. y llega a Pehuajó a las 10.35 p. m., donde los concurrentes podrán pernoctar.

Comisión, 2 o|o a cada parte. Otros informes y pedidos de local a nuestros escritorios en Pehuajó, en nuestras sucursales Trenque Lauquen, Carlos Casares y Salazar, o en Buenos Aires, Suipacha 137. — Rodolfo Guillon y Cía.

186-v-22-e.

CASARES Hnos. & DIEHL

EN LA CABAÑA SANTA CLARA, DEL DOCTOR Tomás E. de Anchorena. Los planteles vacunos, lanares y yeguarizos del establecimiento Santa Clara, del doctor Tomás E. de Anchorena en Salvador María, F. C. Sud partido de Lobos.

El primer remate comprende:

VACUNO

30 vacas Durham de pedigree con
30 crías.
30 vacas Durham de pedigree, servidas.
20 vaquillonas Durham de pedigree de 2 años.
20 vaquillonas Durham de pedigree de 1 año.
100 vacas Durham puras por cruza con
100 crías.
50 vacas Durham puras por cruza, servidas
25 vaquillonas Durham puras por cruza de 2 años.
25 vaquillonas Durham, puras por cruza, de un año.

LANAR

500 ovejas Lincoln puras.

YEGUARIZO

10 yeguas Hackney con 10 crías.
10 yeguas Yorkshire con 10 crías.
10 yeguas percherón con 10 crías.
10 yeguas S. P. de C. con 10 crías.
10 yeguas Hackney Poney, con 10 crías.
10 potrancas Hackney.
10 potrancas Yorkshire.
10 potrancas Percherón.
10 potrancas Hackney Poney.

La hacienda vacuna y yeguariza es toda menor de ocho años y la lamar de cuatro. La venta se realizará

El sábado 29 de enero, a las 12 m., en el mismo establecimiento Salvador María, F. C. Sud partido de Lobos, con los reproductores a la vista. Comisión, 6 o|o, a cargo de los compradores. Catálogos y otros datos, en nuestros escritorios, Sarmiento 357.

Arturo J. Romero

JUDICIAL — MONTEVIDEO 983—EDIFICIO antiguo, en terreno de 7 metros 50 centímetros de frente, por 13 mts. 85 cts. de fondo o lo más o menos que resulte dentro de sus muros (8.66 varas por 16 varas) Base de venta, $ 15.000 m|n. **El domingo 30 de Enero** a las 5 p. m. en la misma propiedad, como perteneciente a la sucesión de doña Rosa Bonini de Solari, por orden del señor juez de 1.a instancia doctor Gerónimo Balarino, secretaría del doctor Modestino C. Pizarro. Los títulos están agregados al expediente de la testamentaría. Se hace saber que por orden del señor juez, el escribano Arturo M. Sanabria es el designado para extender la respectiva escritura. Seña 8 o|o. Comisión 2 o|o. Informes en la secretaría indicada, 6.o piso, Tribunales, o en el escritorio del martillero, Perú 175. — Buenos Aires, diciembre 29 de 1915. — M. C. Pizarro, secretario. 163 v. Enero 28.

ARTURO J. ROMERO — JUDICIAL — CANgallo 3961. — Edificio en terreno de 8 m. 876 milímetros de frente al sud, por 70 m. 146 milímetros de fondo en el costado este y 70 metros 87 cent. en el del oeste, teniendo en su contrafrente 15 m. 155 milímetros. Base de venta, $ 25.000 m|n. **El domingo 30 de Enero de 1916** a las 5 1|2 de la tarde, sobre la misma propiedad y como perteneciente a la sucesión de doña Rosa Bonini de Solari; por orden del señor juez de 1a. instancia doctor Gerónimo Balarino, secretaría del doctor Modestino C. Pizarro. Los títulos están agregados al expediente de la testamentaría. Se hace saber que por orden del señor juez, el escribano señor Arturo M. Sanabria es el designado para extender la respectiva escritura de venta. Seña 8 o|o. Comisión 2 o|o. Informes en la secretaría indicada, 6.o piso, Tribunales, o en el escritorio del martillero, Perú 175. — Buenos Aires, diciembre 29 de 1915. — M. C. Pizarro, secretario. 164 v. Enero 28

Banco Hipotecario Nacional

CAPITAL

25 DE MAYO 245

POR EJECUCION JUDICIAL. — CASA calle Paraguay N.o 3480, entre las de Guise y Coronel Díaz. N.o H.o 10843. Serie C. H. A. 6 por ciento. El Banco Hipotecario Nacional rematará en su local EL MIERCOLES 2 DE FEBRERO DE 1916 a la 1.30 p. m., una casa ubicada en la calle Paraguay número 3480. Edificio consta de zaguán de entrada, vestíbulo, sala, tres habitaciones, comedor, baño, cocina y pieza de servicio. Terreno mide 8 metros 443 milímetros de frente al N., por 52.20 metros en el costado O., 52.15 metros en el del E., y 8.50 metros en el contrafrente al S., con lo poco más o menos que resulte entre muros.

BASE DE VENTA $ 20.000

El comprador continuará haciendo el servicio de la hipoteca originaria de 15.000 $, que reconoce la propiedad, reducida hoy a $ 14.712, con 669 milésimos y abonará en dinero el exceso sobre esta suma hasta el precio de compra. Los títulos pueden ser examinados en la oficina del Banco antes del remate. Verificado éste no habrá lugar a reclamo. Seña, 5 por ciento. Comisión, 1 por ciento en dinero efectivo. Este remate se efectúa con sujeción a lo dispuesto en las leyes vigentes números 8172 y 9155. Por informes, ocurrir al Banco Hipotecario Nacional.

Aviso iniciado en LA EPOCA, el 17 de enero de 1916.

182 v. feb. 2

CAPITAL

POR EJECUCION JUDICIAL. — CASA calle Acevedo N.o 1789, entre las de Costa Rica y San Salvador. N.o H.o 15417. Serie C. H. A. 6 o|o. El Banco Hipotecario Nacional rematará en su local EL MIERCOLES 2 DE FEBRERO DE 1916, a las 2 p. m. una casa ubicada en calle Acevedo número 1789. Edificio consta de zaguán de entrada, sala, escritorio al frente, dos habitaciones, baño, una pieza chica, cocina y w.c. Terreno, mide 8.66 metros de frente al NO., 8.81 metros en su contrafrente al SE., 26.40 metros en el costado NE., y 28.19 metros en el costado SO.

BASE DE VENTA 12.000 $

El comprador continuará haciendo el servicio de la hipoteca originaria de 9.000 $, que reconoce la propiedad, reducida hoy a $ 8.708, con 922 milésimos y abonará en dinero el exceso sobre esta suma hasta el precio de compra. Los títulos pueden ser examinados en la oficina del Banco antes del remate. Verificado éste no habrá lugar a reclamo. Seña, 5 por ciento. Comisión, 1 por ciento en dinero efectivo. Este remate se efectúa con sujeción a lo dispuesto en las leyes vigentes números 8172 y 9155. Por informes, ocurrir al Banco Hipotecario Nacional.

Aviso iniciado en LA EPOCA, el 17 de enero de 1916.

183 v. feb. 2

SUCURSAL SANTA FE

POR EJECUCION JUDICIAL. — CASA EN el departamento San Cristóbal, pueblo de la colonia Moisés Villa. — Préstamo N.o H.o 225|18677, serie C. H. A. 6 o|o, de $ 3.500 El Banco Hipotecario Nacional rematará en el local de su sucursal en la ciudad de Santa Fe, establecida en la calle Juan de Garay esquina San Jerónimo el día **martes 1.o de febrero de mil novecientos diez y seis a las nueve de la mañana**, una casa situada en el pueblo de la colonia Moisés Ville, departamento San Cristóbal, compuesta de varias piezas y demás dependencias, con terreno de 775 metros cuadrados (25 metros de frente al sur, 25 metros de fondo al oeste, 50 metros de fondo al este con un contrafrente de 6 metros) lindando: al norte, con M. Malamed; al sur, calle pública; a leste, Oser Wiemberg y al oeste, parte con L. Wogdorivitz y parte con Adolfo Kauffer.

BASE DE VENTA, $ 4.200

El comprador continuará haciendo el servicio de la hipoteca originaria de 3.500 $ que reconoce la propiedad, reducida hoy a 3386 pesos, con 803 milésimos y abonará en dinero el exceso sobre esta suma hasta el precio de compra. Los títulos pueden ser examinados en la oficina del Banco antes del remate. Verificado éste, no habrá lugar a reclamo. Seña, 5 por ciento y comisión 1 por ciento que serán exigidas en efectivo en el acto del remate, el que se efectúa con sujeción a lo dispuesto en las leyes vigentes números 8172 y 9155. Por informes, ocurrir al Banco Hipotecario Nacional (25 de Mayo 245, capital federal) o a su sucursal en Santa Fe.

Aviso iniciado en LA EPOCA, el 15 de enero de 1916.

177 v. feb. 1.o

SUCURSAL MENDOZA

POR EJECUCION JUDICIAL.—PROPIEDAD rural en el departamento de Godoy Cruz, con superficie de 10 hectáreas, 0672 metros cuadrados. Préstamo N.o H.o 943|33718, serie K de $ 20.100. El Banco Hipotecario Nacional rematará el local de su sucursal en la ciudad de Mendoza, establecida en la calle Rivadavia número 161, el día **viernes 4 de febrero de 1916**, a las diez de la mañana, una propiedad ubicada en el departamento de Godoy Cruz, con superficie de 10 hectáreas, 0672 metros cuadrados, todo plantado de viña francesa frutal, conteniendo también un edificio. Sus límites son: al norte, con el lote H del plano existente en esa sucursal; al sur, con el lote J; al este, calle pública, frente al ferrocarril Trasandino Argentino, y al oeste, con el lote P.

BASE DE VENTA: $ 23.500

El comprador continuará haciendo el servicio de la hipoteca originaria de $ 20.100 que reconoce la propiedad, reducida hoy a $ 17.199 con 283 milésimos y abonará en dinero el exceso sobre esta suma hasta el precio de compra. Los títulos pueden ser examinados en la oficina del Banco antes del remate. Verificado éste, no habrá lugar a reclamo. Seña, 5 o|o y comisión 1 o|o, que serán exigidas en efectivo en el acto del remate, el que se efectúa con sujeción a lo dispuesto en las leyes vigentes números 8172 y 9155. Por informes, ocurrir al Banco Hipotecario Nacional (25 de Mayo, capital federal), o a su sucursal en Mendoza.

Aviso iniciado en LA EPOCA, el 19 de enero de 1916.

198 v.feb.3

SALABERRY & BERCETCHE

Casa central DEFENSA 188, Bs. Aires-Sucursal: Córdoba 951, Rosario

9.000 VACUNOS DURHAM 9.000

De gran clase y estado

22.000 LANARES LINCOLN 22.000

DEFINIDO

En el establecimiento "SAN JACINTO" distante una legua de

OLAVARRIA F. C. S.

El Domingo 6 de Febrero

Próximamente detalles completos.

Informes en nuestra casa central y sucursal Rosario.

Rodolfo Guillón y Cía.

2.500 NOVILLOS Y VACAS EN TRENQUE Lauquen. — Haciendas de gran clase, incluso novillos tipo definido, listos y casi listos, vacas y vaquillonas para cría e invernada. 15.o gran remate-feria a efectuarse en nuestro local de ventas, distante 6 cuadras de la estación Trenque Lauquen, F. C. O.

El viernes 21 de enero, a las 2 p. m., con las haciendas a la vista, debidamente clasificadas y de acuerdo con el detalle siguiente:

180 novillos de 3 años, alta mestización, listos y casi listos.
200 novillos de 2 1|2 años, gran clase, especial estado.
230 novillos de 2 a 2 1|2 años, buena clase, 2 marcas.
300 novillos de 2 años, muy especiales en clase, carne gorda y gordos.
300 novillos de 2 años, gran clase, tipo definido, 1 marca.
250 novillos de 1 y 1 1|2 años, mochos, muy especiales, 2 marcas.
200 vacas con cría, mestizas de buena clase, incluso 90 terneros grandes y gordos.
160 vacas de plantel, servidas por toros de pedigree, incluso 50 terneros.
120 vacas gordas, para matadero y frigorífico.
120 vacas con cría, incluso 60 terneros muy especiales en clase y estado.
150 vaquillonas tipo plantel, de 1 1|2 años.
300 vaquillonas de 1 1|2 a 2 años, especiales en clase y estado, 1 marca.
180 vacunos al corte, buena clase, en varios lotes.
12 toros puros por cruza y algunos de pedigree, de 2 a 3 años.

Trenes. — Once-Trenque Lauquen: Los interesados que concurran de la capital tienen que tomar el tren que sale de Once el jueves 20, a las 9 p. m.; ese tren pasa por Bragado a la 1.30 a. m.; por 9 de Julio a las 2.52; por Carlos Casares a las 4.11; por Pehuajó a las 5.33 y llega a Trenque Lauquen a las 7.44 de la mañana, donde quedarán los coches dormitorios, pudiendo regresar el mismo día.

Toay, intermediarias-Trenque Lauquen. — Tienen tren que sale de Toay la víspera del remate, a las 4.50 p. m. y llega a Trenque Lauquen a las 8.33 p. m., donde los concurrentes podrán pernoctar.

Las ventas son al contado, y nuestra comisión 2 o|o a cada parte en vacunos y lanares, 3 o|o ídem en yeguarizos y reproductores.

Pedidos de local y otros informes, solicítense en nuestro escritorio de Trenque Lauquen, en nuestras sucursales en Pehuajó, Carlos Casares y Salazar o en Buenos Aires, Suipacha número 137.—Rodolfo Guillon y Cía.

3.000 NOVILLOS Y VACAS EN PEHUAJO. — Haciendas generales para cría e invernada, incluso novillos tipo definido, casi listos, vacas y vaquillonas. 65.o gran remate-feria a efectuarse en nuestro local de ventas, distante 10 cuadras de la estación Pehuajó, F. C. O.

Se incluyen en esta venta 1.100 vacunos procedentes del sur de la provincia, que nos permitimos recomendar en forma especial, por tratarse de hacienda de la más alta mestización, encontrándose toda en muy buen estado.

M. Villar Sáenz Peña y Vidal

JUDICIAL: EN FLORES. — Propiedad Esperanza 650, entre las de Morón y Tranway, próximo a la Avenida Rivadavia. Orden del señor juez de lo Civil, doctor Pedro V. Meléndez. Juicio Nolla Julio contra Luis Giglioni por cobro de un crédito hipotecario, cuyos autos tramitan por la secretaría a cargo del doctor Alberto C. Oderigo. Mide: 8 metros 66 centímetros de frente al N. E. por 43 metros 47 centímetros de fondo en el costado N. O. y 43 metros 50 centímetros en el S. E., igual a 376 metros 58 centímetros cuadrados. Edificio: Jardín al frente, 3 dormitorios, comedor que cuadra al patio, cuarto de baño, una pieza de altos para servicio, cocina y w. c., lavadero cubierto, una balaustrada de material que divide el patio a un espacioso fondo, carpintería de cedro y pino, celosías, cielorraso de yeso, techos de cinc, patios de mosaicos, cañerías de gas y aguas corrientes, construcción en cal, etc. Base de venta con el 25 o|o de retaza o sea $ 6.300 moneda nacional.

El domingo 30 de enero, a las 5 p. m., en la misma propiedad. La escritura de trasmisión de dominio será otorgada por el escribano señor Pedro P. Lalanne. El comprador abonará el 8 o|o a cuenta de precio y el 2 o|o de comisión. Mayores informes a la secretaría indicada o a nuestra casa, Victoria 599 esquina Perú. — M. Villar Sáenz Peña y Vidal. — José F. Oderigo, secretario.

162-v.-29-e.

DELFOR DEL VALLE

Cangallo 932-36

AVENIDA ALVEAR 1530, ENTRE PARERA y Montevideo. En el barrio aristocrático de los palacios. Una verdadera joya. 12.86 varas de frente por 45.78 varas de fondo, o sean 588.73 varas cuadradas. Como para levantar una mansión lujosa. El terreno es ideal por sus dimensiones y ubicación. El único en venta. Base definitiva, 170 pesos la vara cuadrada.

El **SABADO 29 DE ENERO**, a las 4 p. m., en el salón de ventas, Cangallo 932-36. Seña, 8 o|o. Comisión, 2 o|o. — D. del Valle.

158-v. 29 E.

DE UN GRAN GALPON DE HIERRO — PAra cubrir con techo 4.500 metros cuadrados, sin contar los aleros. Construcción de hierro y cinc. Listo para armarse y flamante, estando la mayor parte del material encajonado. Como para industrias, depósitos de mercaderías o cereales. Pueden hacerse divisiones de 4 ó 6 galpones. Se encuentra depositado en el terreno comprendido entre las estaciones Paganini, del F. C. C. A. y Juan Ortiz, del ferrocarril Francés, a 20 minutos de la ciudad del Rosario, donde pueden verse y examinarse los planos. Base de venta, 40.000 $. Seña, 10 o|o. Comisión, 10 por ciento.

El **viernes 28 de enero**, a las 4 p. m., en el salón de ventas, Cangallo 932-36 (capital federal). Datos, en el mismo.—D. del Valle.

EDICTOS JUDICIALES

Por disposición del señor juez de 1.a instancia en lo civil de la Capital de la República doctor don Uladislao F. Padilla, se cita y emplaza por el término de treinta días, a contar desde la primera publicación del presente, a todos los que se consideren con derecho a los bienes dejados por fallecimiento de doña MARIANA FREIRE DE VIDAL, ya sean como herederos o acreedores; para que dentro de dicho término, comparezcan por ante su Juzgado y Secretaría del que suscribe, a deducir sus acciones en forma, bajo apercibimiento de lo que hubiere lugar por derecho.

Buenos Aires, diciembre 22 de 1915. — Jorge Ferrari. 101 v. 6 Feb.

El señor juez de 1.a instancia en lo civil de la Capital de la República, doctor don Roberto Repetto, ha dispuesto se cite, llame y emplace por el término de treinta días, contados desde la primera publicación del presente a todos los que se consideren con derecho a los bienes dejados por doña MARIA SANTAMARINA DE ECHANDI, ya sean como herederos o acreedores, para que dentro de dicho término comparezcan a deducir sus acciones en forma, por ante su Juzgado y Secretaría del que suscribe, bajo apercibimiento de lo que hubiere lugar por derecho.

Buenos Aires, Diciembre 22 de 1915. — José A. Quirno Costa, secretario. 111 Enero 26.

Por disposición del señor juez de primera instancia en lo civil de la Capital de la República, doctor don Uladislao F. Padilla, se cita y emplaza por el término de treinta días, a contar desde la primera publicación del presente, a todos los que se consideren con derecho a los bienes dejados por fallecimiento de doña MARCELINA ARROQUES O MARCELINA ARROQUES DE OTHACEHE, ya sean como herederos o acreedores, para que dentro de dicho término, comparezcan por ante su Juzgado y Secretaría del que suscribe, a deducir sus acciones en forma, bajo apercibimiento de lo que hubiere lugar por derecho.

Buenos Aires, Diciembre 30 de 1915. — B. del Castillo Quesada. 130 v. Feb.

Por disposición del señor juez de comercio de feria de la Capital de la República, doctor Eduardo M. Naón se hace saber por medio del presente y por el término de tres días que la sociedad que giraba en esta plaza bajo el rubro de PICHOT y Cía. ha sido disuelta de común acuerdo de socio, quedando el activo y pasivo de la extinguida sociedad a cargo del socio Miguel A. Pichot con fecha 15 de Diciembre de 1915 en esta capital. Buenos Aires, enero 17 de 1916. — Alfredo G. Romero, secretario. Oficina Palacio de Justicia, 6.o piso. 195 v. E. 21.

INFORMACIONES DE ÚLTIMA HORA

Servicio telegráfico del Exterior

Rumores de revolución en Grecia

NUEVA YORK, enero 19. — Los diarios publican despachos de Londres anunciando que es solamente cuestión de horas la revolución en Grecia, bajo la dirección de los venizelistas y con el apoyo de los aliados.

Así lo indican los despachos que llegan de diferentes fuentes.

Consejo de guerra aliado

LONDRES, enero 19. — El jefe del gabinete francés, M. Briand, y el del gabinete británico, Mr. Asquith, asistieron a un consejo de guerra celebrado en el domicilio del último de los personajes nombrados.

Créese que en ese consejo se discutió principalmente la cuestión balcánica.

La ofensiva rusa en el Cáucaso

NUEVA YORK, enero 19. — De Constantinopla informan que el ministerio de guerra turco ha anunciado que la ofensiva rusa en el Cáucaso ha sido completamente contenida.

Tropas serbias en Salónica

NUEVA YORK, enero 19. — Comunican de Salónica que llegó a aquel puerto el primer transporte conduciendo tropas serbias procedentes de Albania.

Los serbios van a reforzar a las tropas que defienden las posiciones que quedan al norte de Salónica.

Las negociaciones austro-montenegrinas

LONDRES, enero 19. — Según los despachos recibidos hoy en esta capital parece prematura la noticia de la rendición del ejército montenegrino.

Las negociaciones entre Austria y Montenegro están rotas debido a que Austria imponía condiciones inaceptables.

El rey Nicolás de Montenegro, la familia real y los miembros del cuerpo diplomático se preparan a partir para Italia.

La manteca en Alemania

NUEVA YORK, enero 19. — Informan de Berlín que el gobierno alemán está estudiando el reparto de boletos para la adquisición de la manteca y la limitación del consumo de cada persona a cuatro onzas por semana.

ESTADOS UNIDOS

Conspiración contra Yuan-Shi-Kai

NUEVA YORK, enero 19. — Anuncian de Pekín que se ha descubierto un complot cuyo propósito era el asesinato de Yuan Shi-Kai.

Se han realizado numerosos arrestos.

CHILE

El presupuesto — Banquete — Los boy scouts uruguayos — Conferencia — Los delegados al congreso científico — Reforma de una ley — La mesa del senado — Transportes arrendados — Nuevo banco — La misión chilena en el Ecuador

SANTIAGO DE CHILE, enero 19 — La exposición sobre la hacienda pública que hizo el ministro señor Quesada dice que el presupuesto de 1916 figura con 257.700.000 pesos papel para las entradas y 265.140.000 pesos papel para las salidas. El déficit para el ejercicio 1914-1915 es alrededor de 130.000.000 pesos. Declara el gobierno que cree que no es tarea imposible la regularización de las finanzas en un plazo prudente.

—Numerosos amigos y periodistas ofrecerán un banquete de despedida al literato señor Guiñazú.

—Los boy scouts están preparando festejos en honor de los colegas uruguayos esperados en la semana entrante.

—El ministro en la República Argentina, señor Emiliano Figueroa, celebró una nueva conferencia con el canciller señor Subercaseaux.

—A principio de marzo son esperados los delegados que concurrieron al congreso científico de Wáshington.

—La cámara de diputados está citada para esta tarde para tratar la reforma de la ley de descanso dominical.

—El senado reeligió por unanimidad de votos la actual mesa directiva.

—Diéronse en arriendo a la casa Gibbs los transportes Maipo y Rancagua que conducirán salitre a los Estados Unidos bajo el mando de oficiales de la armada.

—Se fundará un Nuevo Banco Italiano con un capital de 10.000.000 de pesos.

—Entrevistado el jefe de la misión militar chilena en el Ecuador, manifestó que, a pesar de cuanto se ha dicho, todas las clases sociales dirigentes del Ecuador profesan verdadero afecto a Chile, agregando que la prensa no refleja la opinión dominante.

Política de Santa Fe

La resolución de los comisionados

NOTA AL COMITE NACIONAL

Los comisionados del comité de la Unión Cívica Radical en la provincia de Santa Fe, doctores Fernando Saguier, Vicente C. Gallo y Marcelo T. de Alvear, enviarán esta tarde a la autoridad del partido de la cual recibieron la misión que han desempeñado, una nota dando cuenta del resultado de su cometido y los fundamentos de su resolución.

He aquí los términos de la solución a que llegan los comisionados:

La comisión designada por el comité nacional de la Unión Cívica Radical, para intervenir en las disidencias surgidas en el seno del partido en la provincia de Santa Fe y para presidir su reorganización, en cumplimiento de su mandato y ejerciendo las amplias facultades que para su desempeño le fueron conferidas, resuelve:

No reconocer en ninguna de las reorganizaciones efectuadas la representación de la Unión Cívica Radical de la provincia de Santa Fe, a los efectos de constituir las autoridades nacionales del partido, de conformidad a su carta orgánica y a las decisiones concordantes del comité nacional, adoptadas para su cumplimiento.

2.o—Exhortar a todos los radicales de Santa Fe a fin de que, en el desarrollo de la lucha electoral para la renovación de sus poderes locales y desde las posiciones que respectivamente ocupan, ofrezcan al país el ejemplo de la libertad política imparcialmente asegurada para toda la opinión, del deber cumplido con integridad desde el poder y del derecho ejercido con dignidad y cultura en las diversas manifestaciones de la contienda, como el mejor medio de acreditar y honrar la propia convicción, y en ella la tradición histórica, los ideales y los sacrificios de la Unión Cívica Radical.

3.o Dar cuenta, con el informe acordado, de la presente resolución al Comité Nacional, expresándole la opinión de que debe procederse a la reconstitución total de los comités de la Unión Cívica Radical de Santa Fe inmediatamente de desaparecidas las circunstancias que determinan la postergación decretada.

Fernando Saguier. — Marcelo T. de Alvear. —Vicente C. Gallo.

El documento del día

Carta del Presidente de la Nación al Ministro de Agricultura

A continuación publicamos la anunciada carta que el Presidente de la Nación ha enviado esta tarde al Ministro de Agricultura:

Enero 14 de 1916.

Estimado ministro y amigo.

La carta de usted sobre la excepcional importancia de defender por todos los medios adecuados el aprovechamiento de nuestra cosecha agrícola, que en estos momentos se levanta y prepara para darle su debido curso, a fin de evitar que por la compleja presión de las circunstancias que entorpecen el comercio mundial se produzcan serios perjuicios, tanto para los productores que han consagrado todo esfuerzo en la ardua tarea de sus labores agrícolas y tienen derecho a esperar en las transacciones de sus productos la merecida compensación de sus sacrificios, así como impedir, a la vez, los contrastes económicos que se causarían en el país si por este cúmulo de circunstancias fracasaran las esperanzas que se abrigan sobre el éxito de esas cosechas, ha llamado, por más de un concepto, toda mi atención e interés.

Coincido en todas las buenas razones que usted señala como medidas preventivas para evitar que los agricultores sufran las consecuencias desgraciadas que se producirían si, apremiados por exigencias ineludibles, se vieran en la dura necesidad de apresurarse a vender sus artículos, sacrificando, como inevitablemente sucedería por el exceso de demandas los precios que sin esa precipitación pudieran conseguirse, dándose tiempo para la realización de sus negocios; proceder que solo podría adoptarse siempre que se cuente con recursos para afrontar las necesidades más inmediatas.

Usted mismo recuerda que he coincidido tanto sobre ese particular como sobre otros puntos de que se ocupa su precitada, en las reiteradas veces que hemos conversado al respecto; y así ha sido efectivamente.

Para no detenerme en lo que podría suceder si en vez de encontrarnos tan incipientes en un ramo de industria tan considerable y fundamental entre nosotros, puesto que representa una de nuestras principales riquezas por la utilización y cultivo de vastas extensiones de tierras, a la vez que constituye la base del trabajo inicial del inmigrante, que afluye a nuestro país buscando medios de labor y de vida, tuviéramos todos esos resortes que los progresos en el desenvolvimiento de la industria agrícola han introducido en otros países, sea por la iniciativa individual, por medio de la acción cooperativa de los mismos agricultores, o por la de los gobiernos en combinación con la particular, allí donde éste se muestra menos enérgica, como son los buenos caminos, graneros públicos para depósitos de los cereales, los elevadores, que son, como bien se sabe, de particular importancia para mejorar las condiciones de los granos producidos, aumentando su precio en proporciones de no poca consideración, obviando gastos de envase y facilitando su transporte; todo lo cual sumaría sendos millones de economía, tanto en favor de los productores como del país en general.

Es lamentable que carezcamos de tan esenciales elementos, porque hasta el presente ni la iniciativa individual se ha decidido a promover tan importantes industrias como medio de ganancia útil y legítima, sin que pueda decirse que tal negligencia provenga de falta de recursos, pues sin temor de exageración ni de error, puede afirmarse lo contrario; y, por otra parte, sin que los poderes públicos hayan podido dedicar su preferente atención a esas resaltantes necesidades, por el cúmulo de tareas a que deben hacer frente, a la vez que por carencia de recursos especiales para tales erogaciones por la circunstancia de haberse mantenido siempre el plausible sistema de no gravar con gabelas ni exacciones de ninguna género la industria agrícola, con lo que se habría hecho más eventual y dificultosa la ruda labor de los agricultores.

Puedo decir, sin embargo, que deseoso el P. E. de cooperar dentro de su esfera de acción a facilitar nuevos resortes a la industria agrícola, se ha adelantado a crear la legislación más avanzada de prenda agraria, poniendo en directa relación de intereses a los que producen con los capitalistas que buscan inversión y acomodo ventajoso para sus capitales. Se ha creado asimismo la de warrant, que gradualmente se hará eficaz a medida que se propaguen los elevadores y graneros donde puedan mantenerse depositados los artículos correctamente clasificados para facilitar la emisión de warrants.

Dos cuerpos de legislación son estos que tomarán todo su desenvolvimiento a medida que los agricultores sepan servirse eficazmente de ellos.

Se presentó también con el mejor y más sano propósito el proyecto del Banco Agrícola, destinado pura y exclusivamente a valorizar nuestras tierras y promover el crédito rural. Esperemos que el H. Congreso ha de darle en debido tiempo su preferente atención.

Pero, pasando a otro orden de ideas, concentúo tan fundadas como oportunas sus observaciones acerca de la alarma que conjeturalmente puede suponerse se trata de introducir en nuestro mercado, exagerando la producción de cereales en países de tanta importancia como el Canadá y los Estados Unidos, con la tendencia, sin duda, de que haciéndola subir a proporciones poco menos que fabulosas, resultaría inevitablemente una depresión en los precios de nuestros productos.

Alguna vez, como usted lo recuerda, se ocurrió al mismo arbitrio con idénticas tendencias; pero felizmente sin que los resultados correspondieron a la portentosa exageración. Los cereales argentinos tuvieron favorable acogida; fueron exportados sin mayores tropiezos, y sus precios fueron regularmente satisfactorios. Creo no aventurarme al anticipar que igual cosa ha de suceder con los que corresponden a la cosecha de que me ocupo, debiéndose tener en cuenta las muy excepcionales restricciones que el encarnizamiento de la guerra, con todas sus fatales consecuencias, vienen dejándose sentir, al menos en lo que se relaciona con las operaciones de exportación.

Las severas medidas de vigilancia sobre los buques de transporte, los peligros crecientes de la navegación, la disminución misma del tonelaje como consecuencia de la destrucción naval que se opera, y las precauciones que los gobiernos toman para proteger sus marinas mercantes, las requisiciones que constantemente hacen en proporciones considerables de tonelaje para los transportes y funciones de guerra, y hasta la imposición de gravámenes sobre los fletes marítimos de cualquier género y naturaleza que sean, que los ha hecho subir a precios jamás conocidos; así como las limitaciones para los contratos de fletamiento para la libre circulación y dirección de los cargamentos y otras tantas trabas que sería largo enumerar, pero que entorpecen y dificultan el comercio de transporte; finalmente, la circunstancia de que aun los mismos buques pertenecientes a naciones neutrales que hacen su comercio y navegación, no sólo de países neutrales a puertos de naciones beligerantes, sino entre los mismos puertos neutrales, están sometidos al entorpecimiento que las visitas marítimas les imponen y, a las penalidades con que son amenazados; todo ello ha venido a crear una alarma y malestar tan grandes que inevitablemente ocasiona los más serios temores de perturbaciones y dificultades con que ha de tropezar el transporte de nuestros productos.

Lo que precede funda, pues, las medidas de que el gobierno se ha preocupado y que usted oportunamente recuerda, tanto para encontrar depósitos y graneros donde colocar nuestros cereales en las vastas proporciones que ellos requieren, así como para facilitar los medios pecuniarios a fin de que los productores puedan hacer frente a sus más premiosas exigencias, sin verse obligados a sacrificar lo que constituye el fruto de su trabajo por el precio que se les ofrezca, como tendría que suceder por el agolpamiento de la oferta, desde que todos se precipitarían a medida que cosechan a querer vender sus productos, y por la necesaria limitación que habría en la demanda debido a las dificultades de la exportación.

Resultaría, pues, que a pesar de las más halagadoras perspectivas que nuestra actual producción ofrece vendría a producirse una desventajosa solución en las operaciones de venta, si no dispusiéramos, a lo menos, de los dos primordiales elementos precitados para que puedan éstos cooperar a que la enajenación sea gradual y no bajo las azarosas circunstancias de apremio.

Es altamente satisfactoria la buena acogida que ha encontrado usted, tanto por parte del Banco de la Nación como por la de los demás establecimientos de crédito, que han significado su buena disposición de acordar los anticipos necesarios para evitar el atropellamiento de los más apremiados por las circunstancias; y me explico esa buena acogida, porque ella demuestra la vinculación que existe y debe existir entre los que facilitan el crédito y los que desenvuelven los negocios por medio de la producción. Unos y otros operan en beneficio común, dentro de la esfera de su respectiva actividad y acción de negocios, y es así como crece y se consolida el comercio de las naciones.

Es igualmente satisfactorio que haya tantos depósitos disponibles como para poder dar cabida a una buena suma de millones de toneladas de productos que irán presentándose sucesivamente para ser acomodados, hasta que les llegue su turno de exportación.

Pero la cuestión es que, aun cuando se cuenta con la doble facilidad de recursos y de graneros, no podemos dejar de preocuparnos muy seriamente del movimiento comercial que dé salida a la producción, porque si esos elementos nos permitieran esperar con mayor desahogo la realización de los negocios, es fuera de duda que ello entrañaría a la vez otro peligro que debemos prever y que sería bastante serio si los agricultores, llevados por las facilidades a que voy refiriéndome, quisieran dar largas a sus negocios, esperando precios que pudieran resultar irrealizables.

Es bien sabido que entre las estaciones de nuestra producción y la de los países del hemisferio del Norte hay un intervalo de tiempo que da lugar a que una y otra puedan colocarse respectivamente en los mercados consumidores, evitando una competencia de venta simultánea que sería en extremo perjudicial para unos y otros; y es éste un punto fundamental que no puede perderse de vista tanto para los intereses públicos como para los privados.

Así, pues, los productores argentinos no pueden ni deben alucinarse con la expectativa de precios problemáticos o ilusorios, perdiendo de mira sus verdaderos intereses; y, por consiguiente, la sana prudencia aconseja que al valerse de los recursos que se les facilitan, se mantengan siempre dispuestos a la enajenación de sus productos en términos que no les sean desfavorables, con lo cual quedará redondeado el negocio para cada uno; que es, en todas las circunstancias, el objetivo principal del trabajo y de la producción.

Excuso detenerme sobre otros puntos, porque ya estas consideraciones, con que correspondo a su precitada, han tomado mayor extensión que la que me proponía.

Lo saluda con aprecio su afectísimo amigo. —V. de la Plaza.

S. E. el señor doctor Horacio Calderón, ministro de agricultura. S|D.

Conferencia Ortíz-Rossetti

El Dr. Carlos Rossetti concurrió esta tarde a la Casa de gobierno manteniendo una larga conferencia con el ministro del interior.

Luego manifestó el Dr. Ortíz que no resolvería nada sobre la renuncia del Dr. Rossetti sin hablar antes con el presidente.

El gobernador de la Pampa

El sábado saldrá para el territorio de la Pampa, el gobernador Dr. Centeno, que por atender la salud de su señora esposa se encuentra en esta capital desde hace quince días.

Cumpleaños de Guido y Spano

A pesar del mal tiempo reinante ha sido muy visitada la casa del distinguido poeta por asociaciones y particulares que iban a llevarle la manifestación de sus simpatías.

El señor Guido recibió afablemente los ramos y felicitaciones dejando traslucir en cada oportunidad la festiva jovialidad que ha caracterizado siempre su espíritu delicado.

Recordando momentos de la vida pasada y aludiendo a los numerosos puestos públicos que ha desempeñado nos decía: "Todo eso ya se ha olvidado; todo eso nada vale, ahora sólo soy el poeta, el cantor a la luna.

El señor Guido es algo más también; en él se resumen toda la delicadeza, el entusiasmo, la generosidad, la aristocracia de la sociedad de antaño, para quien el heroísmo era familiar en la continua agitación en que la mantuvieron los acontecimientos.

Así lo entienden todos y no le han faltado por eso los saludos de cuanto hay de más representativo entre nosotros.

Entre las primeras felicitaciones recibidas esta mañana por el poeta, se cuenta una afectuosa carta del Dr. Victorino de la Plaza, concebida en estos términos:

"El Presidente de la Nación saluda a su distinguido compatriota el inspirado vate Don Carlos Guido y Spano en el día de su natalicio y desea que muchos otros se repitan para satisfacción de sus conciudadanos que le admiran y le tributan sus más sinceros afectos, así como para mayor brillo de las letras argentinas."

Fueron delegaciones de la Federación Social Argentina, de la Comisión Nacional de la Juventud y un grupo de señoritas de Formosa ofreció flores al poeta.

En la Gobernación de Formosa

El gobernador de Formosa, señor Juan José Silva, ha comunicado oficialmente al ministerio del interior, que con la tercera parte del pesonal de policía estableció comisaría de inspección en Chorro y subcomisaría en Hito, N.o 1, límite con Bolivia, y destacamentos en Las Salas, La Unión, Galpones Azotados, Campo Grande, Alto Sierra, El Sauce y Santa Victoria.

En la inspección efectuada al Oeste de Formosa, prohibió la venta de bebidas alcohólicas y la faena de animales vacunos, pudiendo efectuar éstas, con conocimiento y por autorización de la policía, lo que evitará los robos de hacienda, que con tanta frecuencia se producían.

MINISTERIO DE HACIENDA

Por resolución de este ministerio, se ha dispuesto que el señor procurador fiscal inicie y prosiga las acciones que correspondan contra los señores A. S. Muller y Cía. y F. Oscar

GUERRA Y MARINA

LA NUEVA LEY DE DISPONIBILIDAD

Su primera aplicación

Apareció un decreto estableciendo que en lo sucesivo revistarán en disponibilidad de acuerdo con lo dispuesto en el inciso 1.o del artículo 31 de la ley 9675, los generales Federico J. Zeballos, Arnaldo Jiménez, Gregorio Vélez, Angel P. Allaria, José F. Uriburu y coronel Carlos R. Sarmiento, Mateo Ruiz Díaz y Pedro Escola, en la misma situación que acuerdo con lo dispuesto en el inciso 2.o, el teniente 1.o Luis Santillán, como asimismo, y a los efectos de lo dispuesto en el inciso 4.o, el general de división, Rafael M. Aguirre y teniente coronel Pedro J. Pérez.

Revistarán en la pasiva, de acuerdo con el artículo 33, inciso 2.o, el capitán Julián P. Durand y, en la misma situación, a los efectos de lo determinado en el inciso 4.o del mismo artículo, el mayor Herminio Fresia.

Con el presente decreto se pone en vigencia por primera vez en el ejército, la nueva ley de disponibilidad de jefes y oficiales.

LA ENTREGA DEL MITRE

En el ministerio de Marina se nos informa que a última hora, que hasta mañana, probablemente, no se realizará la entrega del vapor "Presidente Mitre" a las autoridades de la prefectura general de puertos.

RETIROS EN EL EJERCITO

Han sido firmados dos decretos por los cuales se declara en situación de retiro a los capitanes Julián J. Saráchaga y Rafael Serrano, con goce del sueldo íntegro y 63 por ciento de sus sueldos, respectivamente.

Ambos disfrutarán, además de 20 por ciento de aumento de sus haberes.

ESCUELA NAVAL MILITAR

La división de instrucción compuesta por el crucero "9 de Julio" y guardacostas "Libertad", que se hallaba fondeado en Río Santiago, ha salido para la rada de La Plata, donde ultima los preparativos para hacerse a la mar.

Dicha división, que comanda el capitán de navío Malbrán, realizará un crucero de práctica con los cadetes de los distintos años de la escuela naval militar.

MUNICIPALES

LOS JUECES DE MERCADO

El intendente comunicó hoy al ministro de Justicia las ternas propuestas por el presidente de la comisión municipal para los jueces de mercados, de 1916. En nota que acompaña a esta comunicación, el doctor Gramajo pide la opinión del ministro sobre la necesidad de nombrar jueces para el mercado Constitución, que está suprimido, no obstante lo cual figura en el presupuesto la partida correspondiente para gastos de empleados.

PAGO DE UNA ESCULTURA

De acuerdo con una nota del ministro argentino en París, la intendencia ha resuelto liquidar al escultor Henry Varenne, que reside en aquella ciudad, la suma de 1500 francos como saldo de la cuenta que ese artista tiene con la municipalidad por venta de la fuente colocada en la avenida de las palmeras de Palermo.

EL IMPUESTO GENERAL

Mañana vence el plazo fijado por la dirección de rentas de la municipalidad para la admisión de solicitudes de pago adelantado del *impuesto general*. Con tal motivo y previniendo el movimiento de la oficina interventora, la in-

BANDA MUNICIPAL

En atención a un pedido de la Cruz Roja aliada, el intendente ha resuelto que la banda municipal concurra esta noche al Parque Japonés, donde aquella institución realizará un festival de beneficencia.

FERIAS FRANCAS

Mañana funcionarán ferias francas en Triunvirato y Río de Janeiro, Chiclana y Parque Santa Fe y Av. Bullrich, Las Heras y Pueyrredón, Superi y Pampa y Av. San Martín y Cayena.

tendencia ha resuelto aumentar el personal de la misma, pues tiene el propósito de no entorpecer un solo día el plazo fijado para aquella operación. La intendencia espera percibir el 25 por ciento adelantado del impuesto, o sea la suma de 4.500.000 pesos.

DE LA PLATA

EL GOBERNADOR

Permanece ausente de esta capital desde el viernes último el señor Ugarte, continuando después de una breve interrupción, la acefalía gubernativa de la provincia.

DEPURACION DEL PADRON

La tacha del Dr. Arce

Como en un pedido de reconsideración a lo resuelto por el juez federal, haciendo lugar a la tacha del doctor Arce hiciera este último uso del argumento de que habiéndose inscripto en La Plata quedaría sin votar si era eliminado, contrariándose con esto el espíritu de la ley, el doctor Zavalía se ha dirigido a su colega de la capital, doctor Jantus, en los siguientes términos:

"El ciudadano doctor José Arce, por recusación del suscripto, ha sido eliminado del padrón electoral de esta sección, en virtud de haber sido tachado por no tener su domicilio en La Plata, sino en esa capital, calle Arenales 1235".

"El tachado, fundando su pedido de reconsideración, alega, entre otras cosas, que no puede cumplir con su obligación de votar y como en realidad, la ley se inspira en el propósito de que mayor número de ciudadanos concurran a las urnas, me permito insinuarle la posibilidad de que el ciudadano José Arce sea dado de alta en el padrón de la capital federal, en razón de hacer más de cuatro meses que tiene su domicilio en ésa, causa que ha servido para eliminarlo de los registros a mi cargo".

JUNTA ELECTORAL NACIONAL

La junta electoral de la nación, que preside el doctor Ricardo Guido Lavalle, en una reunión extraordinaria celebrada últimamente, ha resuelto que ésta funcione en un local propio y no en la secretaría del senado provincial, como lo ha hecho siempre.

Al efecto, se ha alquilado una casa en la calle 53, 8 y 9, donde funcionará la junta y sus dependencias, hasta el día de la celebración del escrutinio, que se hará en la legislatura, en acto público.

BECAS NORMALES

Por el ministerio de gobierno se ha iniciado hoy el pago del importe de las becas que asigna el presupuesto *de la provincia para* las escuelas normales *de la nación, por el* mes de diciembre último.

Soria, hasta obtener la cantidad de $ 73.34 y 229.10 $ m n. que adeudan, respectivamente, en concepto de derechos aduaneros.

NOTAS POLICIALES

FALSIFICACION DE MONEDAS DE 20 CENTAVOS

DETENCION DEL FALSIFICADOR

Allanamiento y secuestro

El comisario Santiago y el subcomisario Calandra de la policía de investigaciones que desde anoche trabajaban en descubrir una falsificación de monedas de 20 centavos que fué conocida a raíz de la detención de un sujeto que pretendía hacer circular algunas de aquéllas, han logrado un feliz éxito.

El detenido, Manuel Martínez, español de 37 años de edad, actualmente sin trabajo, al ser interrogado sobre el origen de dichas monedas falsas que poseía, dijo haberlas hallado abandonadas sobre un banco de la plaza de Mayo y que creían eran legítimas.

No obstante tal declaración y no tener Martínez malos antecedentes, se sospechó de su culpabilidad por el hecho de no tener actualmente medios de vida conocidos.

Al preguntársele por las señas de su domicilio dijo que por carecer de recursos vagaba por la ciudad.

Los funcionarios policiales se pusieron entonces en campaña para comprobar si efectivamente Martínez carecía de domicilio y pudieron constatar que era incierto, pues ocupaba unas habitaciones en la casa Alsina 2618.

Inmediatamente fué solicitada una orden de allanamiento, la que fué extendida por el juez federal, doctor Jantus y acto continuo el subcomisario Calandra con varios empleados se trasladó a la casa en cuestión.

Después de practicarse un detenido registro se encontraron ocultas 191 monedas falsas, cuños destinados a fabricarlas, un horno, un crisol y diversos líquidos.

La policía se incautó de todos los elementos que allí había para consumar el delito, en negar su culpabilidad.

La policía procura ahora descubrir si existen algunos otros sujetos complicados en la falsificación.

UN PERSONAJE MISTERIOSO

Esta tarde empleados de la policía de investigaciones han detenido en momentos que desembarcaba del vapor Frisia a un pasajero de tercera clase que venía procedente de Río de Janeiro.

El individuo cuyo nombre reserva la policía fué conducido con su equipaje compuesto por dos maletas, a las oficinas de la división investigaciones.

Una vez allí se procedió a la revisión del bagaje y una de las valijas de cuero rajado y sucio estaba repleta de billetes de banco brasileños y norteamericanos y una cantidad de libras esterlinas.

Indudablemente resulta curioso que un hombre de aspecto humilde y que viaja como pasajero de tercera sea poseedor de tales sumas de dinero.

El individuo está rigurosamente incomunicado y la policía niega todo detalle referente a esa misteriosa detención.

Sabemos únicamente que el sujeto ha sido preso a pedido de la policía del Brasil que telegráficamente solicitó su captura.